江聲報

孫文

本報□□二十年九月卅日呈請登記

民國廿三年三月廿日（星期二）

第四千四百八十二號

電話：營業部二八六　編輯部二〇八六

有線無線電掛號均五一一六

社址：廈門思明南路四三六號　編輯部：思明東路藝華印刷公司三樓

本報價目：本外埠 今日二大張 零售每份大洋二分 一月大洋一元 半年五元六角 全年十一元
郵費：國內及日本 一月一角 半年一元二角 全年二元四角；國外及南洋 一月一元五角 半年九元 全年十八元
中華郵政特准掛號立案認為新聞紙
報費先惠 若以郵票代洋以九五折計算
星期日不休刊　藝華印刷公司承印

意國法西斯蒂第二屆五年大會 墨索里尼有重要訓詞

軍縮失敗足為國聯壽終訃告 亦不能反對予德國軍備平等

開拓非洲為今後意人之工作 與亞洲合作非土地征服問題

▲羅馬十八日路透電、今日為意國法西斯第二屆五年大會之期、清晨四時羅馬號角齊鳴、喚起黨員準備與會、意國黨員約七千人、集于大劇場中、歡迎黨魁墨索里尼、墨氏於歡聲雷動之中、起立致訓、以開拓非洲為今後意人之工作、謂意國未有征服土地之問題、現不可容而有此問題之國阿塞法西斯主義、意國之精神上與經濟上開拓云、墨氏言及外交、謂奧國可依賴意國維持其獨立、並贊助其經濟改良、而意國與南斯拉夫國、亦可於環境適當時改善其關係、至於意法間之懸案、雖尚本有趨向解決之實在進步、但兩國邦交固常有起色也、國聯之改革繫於軍縮會議之結局、苟此會議失敗、則國聯無庸改革、因軍縮失敗亦足為國聯壽終之訃告也、武裝國如不解除其武裝、則當然不能反對實施一九三二年、給于意國之平等云、意相又謂、意國軍縮備忘錄、乃極合情理之方案、以斯成立歐洲大小國間之諒解、苟無此諒解、則歐洲日暮途窮、將趨于黑暗也云、墨氏繼言、意國在非洲覓取出路之重要、並言及與亞洲合作之可能、謂非亞兩洲、意國皆可遵海於數小時內達之、若用飛機、則費時尤短云、墨氏謂渠所託付現代與後代意人之目的、其重要未可誤會、此非土地征服問題、但為天然擴張力導成意國與非洲及東方人民共同從事者之問題、亦為可利用非亞兩洲無窮利源、而導之深入文明範圍之行為問題云、

北路軍陳誠部 昨日收復泰甯 匪一股已繳械

浦建建延兩公路 限四月中旬通車

▲南昌十九日電、行營據飛機報告、我軍十九日下午三時收復泰甯、匪一股已繳械、殘匪約兩千名、向建甯逃竄、

▲福州十九日電、北路軍陳誠部、會同各師合圍建甯泰甯、誠用火攻、匪受創甚鉅、僞第三軍團損失尤大、已無戰鬥力、紛向汀連竄潰、省方昨已得陳誠電告、

▲福州十九日電、浦建建延兩公路已將築竣、建甌限四月十日至二十日通車、

李世甲率艦 剿西洋島海盜

斃匪甚多救出肉票十餘 李定廿三日赴三都轉廈

▲南京十九日電、海部派李世甲率屬剿閩西洋島海盜、海匪、十七日晨率楚同楚泰兩艦及陸戰隊向西洋島進發、另飭撫甯綏甯兩艦、由東冲出協剿、斃匪甚多、起出肉票十餘、據疑犯二十餘、

▲福州十九日電、李世甲定二十日赴羅源檢閱、二十三日前後赴三都轉廈、檢閱畢、即進京報告、

宋子文昨訪財 孔氏昨晚晉京

商經委會一切進行

▲上海十九日電、宋子文十九日晨訪孔祥熙商經委會一切進行方針、及召集全體會議、暨減少美棉麥借款等問題、

▲上海十九日電、孔祥熙曾仲鳴李石曾十九日晚十一時乘車晉京、

張學良接見冀于 張日內移駐武昌

▲漢口十九日電、張學良十九日接見于學忠王樹常及萬福麟王以哲何柱國等、張日內移駐武昌、

▲漢口十九日電、冀主席于學忠前日到漢後、十九日晨赴轅晉謁張學良、報告華北軍政、并請示一切、聞張氏十九日午留于在行轅午餐、席間有王樹翰、萬福麟、王以哲、何柱國等、暢談甚久始辭出、又師長何立中、吳克仁、十九日謁張、當晚乘輪赴贛謁蔣委員長聽訓、

十一省行政會議 今日舉行閉幕式

▲南昌十九日電、蔣十九日午召見陝、鄂、湘、皖、四省民教廳長、個別談話、下午三時至六時、舉行第三次會議、當場散發康濟錄及自術新書各一冊、二十日會繼續開會、并舉行閉幕式、

南路剿匪軍調動甚忙 安遠各屬殘匪經肅清

▲廣州十九日電、南路剿匪軍一二縱隊、向贛匪區同時推進總攻、日來調動甚忙、最近二師教導團長鄧紘昌返省談、安遠各屬殘匪、早經搜剿肅清、我防地安謐、部隊從事綏靖建設云、

陶尚銘來津 因其岳母喪事

▲天津十九日電、陶尚銘十八日晚由平來津、聞因岳母喪事、稍有勾留、即赴唐轉榆關僞我、商洽未了事件云、

粵省祭關岳 廿八日舉行

▲香港十九日電、粵省恢復上戊祭關岳禮節、民政廳會同擬定本月廿八日晨舉行云、

唐有壬今日赴津 王正廷昨已抵平

黃郛并無辭職事

▲北平十九日電、唐有壬十九日分向中外各方辭行、定二十日晨赴津、稍留、再返京、唐原擬赴灤東視察、茲以時間匆促、中止前往、

▲南京十九日電通社天津十五日電稱、黃郛辭職、此次唐有壬北上、表面雖稱視察華北、實為慰留黃氏、并擬于通車通郵外、提出中日間懸案等語、經向外部探詢、據悉黃郛、并無向中央辭職事、唐此行、係視察年來華北外交狀況、并無其他何等任務、電通社所傳、並非事實、

▲北平十九日電、王正廷十九日過濟、下午九時搭平滬通車抵平、料理中國學院事務、

黃紹雄出發各省 徵詢改革省制意見

定廿二日先赴贛謁蔣

▲南京十九日電、改革省制案、曾經四中全會通過、交中央政治會議執行、茲由中央當局為明瞭各省省制及目下情形起見、爰決定特派內政部長黃紹雄出發巡視、藉與各省當局徵詢改革省制意見、俾利推行、頃據黃氏左右語記者、黃氏現在摒擋行裝、定本月二十二日先赴江西、晉謁蔣委員長、請示一切後、即出發甯夏、綏遠、山西等省視察、期間約須四個月、然後返京、將道西南各省視察云、

陳策已由贛返京

曾將考察所得向蔣報告 海軍應與陸空平均發展

▲南京十九日電、中委陳策、前次到贛、日前在贛謁蔣、商洽要公畢、由潯搭輪東下、於今日上午抵京、聞陳氏去夏奉府命赴歐考察各國海軍現狀及設備、頗有心得、此次在贛、曾將考察所得、向蔣詳細報告、[illegible]海軍應與陸空軍平均發展、[illegible]剿匪軍事[illegible]個月可告一段落、

粵省

沈鴻烈昨謁汪

報告青市最近建設狀況

▲南京十九日電、青島市長沈鴻烈、前由青赴漢謁張學良、旋即隨張赴贛謁蔣、已于日前返漢、昨復由漢搭輪來京、今日晉謁汪院長報告青市最近建設狀況、

商修訂中美商約

唐有壬與美使 但尚未得美政府復照

▲北平十九日電、美使詹森、十九日午在使館款宴唐有壬、聞唐昨與美使會商修訂中美商約問題、我政府前照會美使、提出改訂要點、現尚未得美政府復照云、近仍難開始修訂、

蘇民政廳通令 各縣設女警察

並令省訓所招女生

▲鎮江十九日電、民政廳通令各縣設女子警察、并令警察訓練所、籌招十分之一女生、與男警受同等訓練、

秦德純謁宋哲元 報告察東情勢

張人傑舊部歸趙登禹節制

▲北平十九日電、宋哲元十八日晚由津抵平、秦德純今晨亦自張垣趕來謁宋、報告察東情勢、正午黃郛在外交大樓設宴招待宋氏、

▲北平十九日電、[illegible]張人傑舊部[illegible]歸趙登禹節制[illegible]

粵財廳籌辦 公衆保險局

基金一千萬元

▲廣州十九日電、粵財廳籌辦公衆保險局、寄基金三千萬元、分保水火航海業、人壽、章程俟省府核准、即實行、

堵口工程 已成五十一處

周象賢談

▲杭州十九日電、黃河堵口周象賢談、渠交卸時、黃河堵口工程凡五十三處、已完成五十一處、其餘工程、應需于解凍後、用沙填成、故截至最近、方由新任完成、前後全部需費七十餘萬元、時間僅七閱月、均未超出中政會規定云、

石志泉返京 朗赴部視事

▲南京十九日電、法次石志泉赴平津視察法院公畢、十八日晚抵京、十九日赴部視事、

班禪 昨在中大 講西藏問題

▲南京十九日電、班禪大師、今晨應中央大學之請、前往出席紀念週、並講演西藏問題、自元藏有文字及文化以來歷史、講述極詳、

孫殿英離軍問題 或有解決可能

胡毓坤認和平未絕望

▲北平十九日電、胡毓坤十九日晤記者、余等對孫遲不離軍甚感不快、今晚將與戢翼翹商一兩全辦法、建議何委長、外傳余等已電富參議提出辦法說不確、但余認為孫事和平尚未絕望、或有解決可能云、

▲北平十九日電、包頭十九日電、孫以晉綏軍壓迫過甚、為自全計、似不願富占魁黎明即返平、挽其少留圖作最後轉圜、王靖國趙承綬不日進駐磴口、傳作義總部由五原移臨河、

▲北平十九日電、甯夏十八日電、甯垣附近連日無劇戰、平羅孫軍仍集中砲火轟城、我守軍竭力抵禦、逆恐未得逞、中央軍某師某旅、已抵甯垣、據報平羅孫軍因晉綏軍收復磴口、急調一部隊赴石咀子企圖抗、

▲甯夏十九日電、孫部師長丁綍亭昨抵甯垣謁馬鴻逵、商洽投誠、已有結果、即可通電反正、甯夏平羅情況無變化、

黃光銳等昨赴港放洋

考察航空軍業

▲廣州十九日電、黃光銳、張子璇、丁紀徐、梅龍安等、今日赴港放洋、先赴美、後至歐、考察航空事業、

黃慕松 將取道印度入藏

下月可成行

▲南京十九日電、黃慕松談、入藏有三途、以取道印度最便、惟尚未決定、赴贛謁蔣、俟行期定後始可決定、隨員一部分先行云云、據記者探悉、黃入藏大致取道印度、籌備已就緒、下月可成行、

粵化學試驗局 發明殺蟲藥

可肅清穀樹蟲

▲廣州十八日路透電、建設廳化學試驗局最近發明一種殺蟲藥、可以肅清穀果樹之蟲類、此藥成本極廉、按粵省農民每年受蟲害之損失約達二百萬元、如用此藥劑則一切蟲害可除、

日駐屯軍新任司令 梅津昨已抵津

中村定廿二日離任返國

▲天津十九日電、天津日本駐屯軍新任司令梅津由日乘長城丸來津履新、業于十九日晨抵塘沽、正午乘汽艇駛至日租界三井碼頭前上陸、梅津上陸後、即赴海光寺日兵營休息、下午并在該處行閱兵式、中村以新任業已抵津、已定二十二日離任返國、就第八師團長之職、

滬市存銀確數

計有五億六千萬餘 中外銀行各佔半數 中行經濟研究社發表

▲上海十九日電、滬市中外銀行存銀數、前報載頗多出入、中國銀行經濟研究處、十九日正式負責發表滬市中外各銀行所存之銀兩銀元大條確數、截至二月底止、全市存銀拆合銀元計五億六千零八十萬五千元、華商銀行佔二億八千四百五十八萬五千元、外商銀行佔二億七千五百五十二萬元、

中央造幣廠 [illegible]造新幣三百九十萬

已化驗就緒分別出廠

▲南京十九日電、財部息、中央造幣廠於上月份續造新幣九十萬元、業經財部派化驗師照章抽驗、現已化驗就緒、由該部發給證明書、裝箱分別出廠、

日第二艦隊司令 今村乘出雲艦到港

略留即赴粵觀光

▲香港十九日電、日第二艦隊司令今村乘出雲號率葦蓌等二驅逐艦、十九日晨九時抵港、略留即赴粵觀光、

外傳中東路 被僞組織收買後

滬道勝行將電俄查詢

▲上海十九日電、外傳中東路已被僞組織收買成功、滬道勝銀行總經理處、對此甚為注意、將電詢真相、必要時當再電俄政府提出嚴重抗議、

蔣委長講述 新生活運動意義

目的在生活軍事化 先從小處易處着手

▲南昌十九日電、今晨行營紀念週、到贛聽訓之各省民教廳長、祕書長、行政專員、暨將領、均參加、由蔣領導如儀後、講述新生活運動意義、略謂、目前中國一般人生活、可以用浪漫、頹唐、懶怠、污穢、幾字來包括、新生活運動并非一新發明、乃繼承我們祖先所遺留下之禮義廉恥美好、使成一現代的國民、所謂生活軍事化、亦非一特別事、乃使生活簡單、整齊、劃一、遵守秩序、時間經濟、迅速、實在是也、此即新生活運動目的、昨晚我見提燈會無論誰、或粗衣、或華服、紐扣皆紐齊、此即新生活運動發動以來成績、和紐乃人人能作之小事也、倘全國民衆統皆如此、好使外人驚嚇矣、故推行一事、須先從小處、易處、淺處着手、一經指導、不必勉強、自然能行、望各省文武官長、治政、治軍、教民、教兵、本此而行、

▲南昌十九日電、本市憲兵秉新生活運動原則、實行隨時指示軍民衣冠、及門市不整不潔處、教以改正、

漳嵩汽車路股份有限公司召集股東臨時會公告

啟者本公司原訂本年二月二十四日召集股東常會報告業務及改選董事監察人是日開會因報告業務及公告實業部修正章程全文時間太晚未決延期選舉另定四月十四日下午二時假座鼓浪嶼福民學校校友堂三樓禮堂開股東臨時會選舉董事監察人并議決業務改進各事項屆時務希準臨如本人不能親自出席可具委託書委託本公司其他股東代表之又本公司章程關於議決權之規定經實業部登記指令依照公司法修正已與舊章不同新章程第十六條（一本公司股東每股有一表決權一股東而有十一股以上者每二股為一表決權但每股東之表決權及其代理他股東之表決權合計不得超過全體股東表決權五分之一）此次開會自應依照新章辦理除函達外特再登報公告

民國廿三年三月十四日　本公司董事會啟

恭頌林謙總隊長德政

政變以還地方滋亂敝校學生黃來金於去年廢歷十二月初九日下午四時正上課時內被匪擄去從此同學紛散鄉人恐慌學校瓦解無餘事為閩省討逆軍第一路第三支隊第三總隊隊長林謙探悉痛感有加本其剿共剿匪大無畏之精神親自率隊回安兜鄉廢歷元月廿七日將該生起出安全脫險并蒙護送到校似此關心民瘼維護教育誠吾安邑治安之柱石而學校教育之保障羣德感德之餘爰登報端以表仁風而誌不忘

安溪山珍學校校董黃超羣校長林嘉珍謹啟

黃領孝緊要聲明廣告

啟者民國二十一年九月故陳旅長駐永時有由章江模向黃領孝匯支廈門公豐行票面誌龍銀一千四百元因當時故旅長移防離永軍事匆匆故江模一面乘機假借黃領孝名義登報掛支一面向黃領孝將該款迫取收回黃領孝亦於二十年十月登報聲明無如該票至今年餘並無發現近日來故旅長舊部各長官有由宋忠達先生來言及此款黃領孝當時經已出票在先雖被章江模貽害但此等手續亦當完整望執票人限於本年國曆五月三十一日內將該票向公豐支領若限內不向支領限外發現該票即永作為廢紙黃領孝當與當局負責人接洽以完此案特此登報聲明廣告此佈

民國廿三年三月　日　永春黃領孝披露

遺失收條聲明作廢

啟者先夫柯瑞約在民□曾買過漳嵩汽車公司股份計股本一千六百元作五期交清每期各有收條為憑近因公司董事部議決函知各股東憑條更換正式股票追檢查時始悉遺失收條一紙計銀五百元前業已函呈董事會報失現應遵照定章登報聲明作廢假若以後發現永遠作為無效

民國廿三年三月十日　周碧意啟

尋人廣告

立賞格人南安山腰庵頭鄉李聲明有一媳婦姓吳名喊今年三十二歲前年來鼓龍嶼受其族親雇為乳母曾自行回家來往數次去年古歷七月廿八日復單身由鼓龍嶼還鄉至今十未到家四方君子如有知其下落前來報說者賞銀一十大元攜來送交者賞銀二十大元謹此告白

報說處　鼓龍嶼河仔墘金隆興　廈門興安街和成興　泉州金魚巷李宅

置業聲明

鄙人憑中介紹買過洪亮黃忠祺君田地一段址在鼓浪嶼土名港仔後東至黃家界西至黃家界南至中國銀行業北至郭家界計共面積四十方丈零二尺四寸業經雙方議定不日行契倘與該地有關係者請自登報之日起限一星期內向鄙人聲明逾期即認為手續清楚以後發生糾葛概作無效特此聲明

（通訊處鼓浪嶼雞母山路下八十七號張寓）福記啟

莊壬癸同弟莊善緊要啟事

啟者今因善欲圖自立門戶願將善應分得址于張後保土名灰窰角現編門牌六號樓屋一座（即癸現住之樓屋）並面前壙地一段全部讓渡與癸為個人永遠私有物業由癸備出現款給善以資各謀發展爰請親友出為見證公同作訂時值業價經三面議洽條件善於本日行契讓渡業權與癸為據外合應登報聲明善永遠脫離額完足除立約付執為據外合應登報聲明善永遠脫離公產權利之關係如癸與善有欠人人欠均由各自支理此後癸與善經營得失亦各歸自己造化兩無關係特此公佈

民國廿三年三月十五日　莊壬癸（即莊益三）莊善（即莊一空）同啟

閩南泉安民辦汽車路股份有限公司第十二屆股東常會開會通告

逕啟者本公司第十二屆股東常會遵照定章訂三月三十一日上午十時在本公司辦事處開會並照章改選董事七人監察二人到時務希準臨以重股權倘因事或道遠未能到會者可將委託書簽印委託本公司其他股東代表出席希勿放棄權利是所切禱除各另函通知外特此登報公告

民國廿三年三月一日　董事會啟

廈門商業銀行召集股東常會定期發給股利通告

逕啟者本銀行股東常會茲經本會議決訂國歷三月三十一日星期六下午一時在廈門海後路五十二號本總行內開會并依章改選董事及監察人屆時務希各股東蒞會如因事不能親到得照章填具委託書委託股東代表出席又本銀行分派民國二十二年度股利經本會議決訂自國歷四月三日起開始發給屆時請各股東攜帶息摺到本銀行支領再股東會期前三十天依章停止過戶除分函并附送選舉票外特再登報公告

廈門商業銀行董事會啟

泉永德汽車股份有限公司召集股東常會公告

為公告事查本公司定章應於每年三月內召集股東常會因受閩變影響辦理善後致未能如期召開議決訂四月十五日正午十一時假座廈門海後鼓浪嶼三樓召集股東常會議決業務進行各事項董事監察人屆時務希各股東準臨以重股權倘因事或遠道未能到會者可將委託書委託本公司其他股東代表出席幸勿放棄權利為禱除另函外特此公告

廿三年三月十五日　董事會啟

應晉泰木器號開幕廣告

本號聘請藝師專製上海時式摩登傢私定國歷四月一日先行交易擇吉開張如蒙各界惠顧毋任歡迎開設大中路舊址大走馬路

大戰後之 歐洲最驚人案件
鐵衛團員被控殺羅相 被傳作證者達四百人

▲羅京十九日路透電、已解案鐵衛團會員三人、與同謀犯五十八人、被控於十二月三十日暗殺羅相杜嘉者、今日由軍事法庭開始提訊、當局決定不公開審訊、雖新聞記者亦不許旁聽、但官場可發出公報、使衆週知、聯同謀犯有自民族以下之社會各階級中人物、被告方面已聘定律師五十八人、而被傳作證者達四百人、此誠爲大戰後歐洲最驚人案件之一、查前相杜嘉於十二月三十日在西奈車站遇刺殞命、刺客一人、除連射三彈擊中杜嘉頭部外、並擲炸彈一枚、旋爲警察拘獲、名康斯坦丁尼士柯、係一學生、復有助兇二人、亦在車站同時被拘、皆係反對塞米特民族之鐵衛團會員、

軍縮問題
法德兩國報紙 評論對英復文
法自翊政策鮮明 德責法荒謬要求

▲柏林十八日路透電、德國各報皆以軍縮談判失敗之責由法國負之、因法國對於數點有誤會也、德國波森報稱、如法國拒絕德國復文、則德國唯有設法以保障其最原始的自衛要求耳、德國時報稱、法國將德國國民團體視同法國之軍事訓練之兵士、而繼續要求他國予以新保障、此非荒謬而何、德國在過去一年中之政策已擠除法德間各種障礙、今後如何唯法國決之云、

▲巴黎十八日路透電、法報歡迎法政府答覆英國軍縮備忘錄之覆文、指此爲杜美格政府成立後、法國外交政策鮮明而堅決之明證、巴黎輿論一致反對一面許德國重置軍備、一面使法國縮減武裝之任何折衷辦法、且以爲德國最近致英國之覆文仍盤桓的保持其要求、閱德國仍不承認其半軍事團體之性質與價值、并閱遞供給關于其組織工作、與管理之必要而確實的情報、

▲巴黎十九日電、本年一月十九日、德國政府爲軍縮問題、曾以備忘錄致送法政府、二月十八日、法政府對此、曾備文答復對德國之主張、提出特別保留、德國政府接受法國復文後、又於本月十四日、繕具照會、答復法國、此項照會、業於十七日晚在巴黎及柏林兩地同時公佈、德政府在此項照會中、說明法國方面對於軍縮問題之意見、在某數點上實誤解、前此法政府所聲明願意、德政府並要求法國於計算軍額時、應將法國訓練海外軍隊及後備軍包括在內、

德人勞倍克 在法院被捕
攜有攝影機一架 指爲間諜

▲國美特十八日路透電、有德人名勞倍克(LoRBch)者、今日在距此四十里之勞爾(LoRRaine)薩爾格明(SaRreguemines)地方、被警察指爲間諜而逮捕之、聞其人攜有攝影機一架、曾攝得照片若干、現由警署鞫訊、聞將控以爲德間諜之罪云、

十八屆 國際勞工大會
我代表定下月十日出國 本屆討論者七項

▲南京十九日電、第十八屆國際勞工大會已定六月日在日內瓦舉行、我國政府及勞資等出席代表業定下月十日出國、聞本屆大會討論者計有下七項、（一）減少工作時間、二、失業保險及失業救濟、三、以自動機工作之玻璃工業休息及換班方法、四、維持由一國遷至他國工人所應得之養老費及老人而寡保險權利、五、修改工人職業賠償公約、六、雇用女工從事各種地下礦場工作、七、關於女工夜間工作工約之修改、現國勞總局將上列七問題、分別通知各會員國、

「刑亂用重罪疑惟輕」
居正在國府紀念週報告

▲南京十九日電、國府十九日晨舉行紀念週、到居正、陳樹仁、曹浩森、鄧家彥、暨各院部會職員三百餘人、林主席領導行禮後、居正報告、題爲「刑亂用重罪疑惟輕」、大意謂我國現力向法治前途邁進、與先進國較、只有人情習俗之殊、惟年來因政治影響、社會不安、農村破產、人民迫於飢寒、多蹈法網、政府不得已採刑亂用重法制、倘執法者不得其人、濫刑以逞、其結果影響國家安危、民族隆替、至於執法者之原因、一面應尊重法制作用、一面仍應體念犯罪者之原因、時刻想到罪疑惟輕、庶罪輕者不致誤受重刑云、

粵省黨部六全代會
通過黨員捐款購机等案

▲廣州十九日電、粵省黨部六全代會、十七日第三次會議、議決要案、一、黨員捐款購機案、義務職務自由捐、省黨部所屬黨員任職薪水分在五十一至一百元者、捐百分之一、一百至二百者百分之三、二百至三百者百分之五、三百以上者百分之十、（二）全機三、定名廣東黨員號、（三）擴大各縣黨部宣傳工作、（四）促當局根據三年計劃、佈勞動法典、保障勞工、肅清煙賭等案、

由廈載運難民之 嘉禾輪已抵滬
當駛經白犬洋時 曾救出海順旅客

▲上海十九日電、招商局嘉禾輪、由廈載難民三百二十八名及散兵一百七十九名、于十九日抵滬、當駛經福州外海面白犬島時、有先由廈開滬之輪海順號觸礁沉沒、當即協同閩關小輪將海順旅客救出、且曾由嘉禾輪航警開槍擊退海盜之船、旅客經台州洋面、復在大乘山海峽內發現一艘海輪觸礁、似爲日輪、另有一日輪從事助救、

平童軍定廿四日檢閱
報名者已四十九個學校

▲北平十九日電、平童軍檢閱籌委會十九日招待記者、由宋春韶報告、謂本市童軍大檢閱定二十四日晨九時在市立四中操場舉行、報名者已有四十九個學校、共三千一百零六人、現由總指揮黃邪等要人、評判員由某某担任、檢閱時應攝製活動影片、上午檢閱畢、下午開始課程比賽云、

西沙羣島氣象台
海部允撥船隻應用 政院已準備興建

▲南京十九日電、中央研究院前呈政院、撥款興建西沙羣島氣象台、以免法人藉口、并函海部協助、頃海部復稱、除撥借船隻協助外、已呈政院飭財部撥款、據該院負責人談、建台需五萬元、儀器及技術人員、已有準備、

賈德幹暫不離京
將與商修約及班洪案

▲南京十九日電、英使賈德幹定二十日晨十時謁陵、由外部李桐實科長陪往、英使原定日內赴滬迎眷赴平、茲已改變行程、暫不離京、據傳英使此舉係奉政府訓令、俾與我商修訂商約及班洪案、

蒙代表今日返百靈廟

▲北平十九日電、蒙代表尼瑪鄂特索爾、蘇魯岱吉雅圖、十九日來平、籌備委員會留京代表郭王亦定明日同行、

▲北平十九日電、德王代表郭王及駐平代表包悅卿、十八十七日兩次謁何應欽、請辭指導長官、何以指導長官公署在平設立、蒙政會預定四月中旬到平後、再商洽決定、屆時何派熟悉蒙情人員前往指導成立典禮、蒙代表定二十日離平返廟、

航業會擬舉行 全國航空運動大會
將電全國請一致進行

▲上海十九日電、航協會擬於五月五日總理就非常大總統紀念日、舉行全國航空運動大會、將通電全國、請一致進行、

上海籌備 新生活運動促進會
推吳鐵城爲籌備會主任

▲上海十九日電、吳鐵城十九日午在市府召集軍警黨政會商、決定組織上海市新生活運動促進會籌備會、推吳鐵城爲主任、[illegible]任總務主任、陶百川爲宣傳主任、[illegible]任秘書主任、[illegible]、先假楓林橋地方自治會開會、以便號召全市各界領袖爲發起人、并假[illegible]中心區指定某區域

蓮花縣屬石灰橋 破獲匪兵工廠
民衆開會慶祝國軍勝利

▲南昌十九日電、國軍十七日進剿蓮花縣屬石灰橋、破獲匪兵工廠、繳步槍千餘、迫擊砲機槍各數十、俘虜千餘名、匪狼狽逃竄中、蓮花民衆開會慶祝勝利、

浙省借款及債券本息
總數共四千四百萬元

▲杭州十九日電、浙省借款及債券本息、截至二十二年度終、總數共四千四百萬元、內借款卅二種、共五百餘萬、債券六種共三千八百餘萬、須至民國卅九年償清本息、

參加東京醫學會 侯毓汶赴日
返後即出席衛生行政技術會議

▲天津十九日電、日本醫學會第九次大會定四月一日至五日在東京舉行、市府特派衛生主任侯毓汶參加、并考察東京衛生行政事宜、俾資借鏡、侯定廿日啓程、預定在日約三四日、即赴南京出席全國衛生行政技術會議、

劉瑞恆談 在贛視察各軍事醫院
現擬組防疫隊等

▲南京十九日電、劉瑞恆十九日由贛返京、據語記者、在贛視察各軍事醫院、成績甚佳、現擬組織手術隊、汽車輸送隊、派赴前方辦理軍醫院、衛生防疫隊等、在收復匪區設重病醫院、傷兵醫院、收復區疫症甚多、故防疫尤爲急需、第一批防疫隊已到南昌、當依照計劃、迅速進行、

蘇高法院 昨續審金樹仁
關於殺人放火部分

▲南京十九日電、金樹仁案、十九日下午一時、由蘇高法院續審殺人放火部分、法官仍舊均到、金供哈密事變經過、謂哈密在康熙年間、封爲哈密王采地、纏回園三百里、入民國後、人民一再請改土歸流、將回王治權法交於縣府、至十九年實行、正辦理間、忽起事變、則謂係馬仲英率師入新之故云云、其後、審判長對新疆事變經過、審訊甚詳、并提各方布告文件、有新省黨部委員曹殿文、回民代表麥買地、及褚民誼致金電、牟維潼致外部電、劉文龍呈中央電、甘肅同鄉丁正熙、袁發耀等、及劉文龍、盛世才、新疆各界聯席會胡無章等電、金均一一否認、四時續訊、艾沙展述金在新罪狀、并反駁金氏、謂馬仲英搗亂爲不可能、事變之起、總係金部強姦纏婦、強奪民地、迫害後、纏民請願覓拒絕、致不可收拾、五時十分審畢、定二十日下午續審估人民墾地部分、審畢、即暫停、俟再調查證據後、開始辯論、

平民衛會籌辦 航空展覽會
派代表接洽陳列品

▲南京十九日電、北平人民自衛指導委員會、在平籌辦航空展覽會、特推該會委員、顏振熙等來京、向航空署及關係各機關接洽航空陳列各物品、運平陳列、顏等已於日前抵平、現正向各方接洽中、

隴海路潼西段 將達華陰
華嶽山道正計劃開闢

▲西安十九日電、隴海路潼西段自十五日起開始敷軌後、工程進展甚速、現已敷至吊橋、即可達華陰、路局爲招待遊華嶽遊客起見、特派員至山間調查、計劃開闢山道、并謀治安以保安全、中國旅行社將在山頂設招待處、并規路程及旅費

漢口 漢河街大火
損失百萬以上

▲漢口十九日電、漢河街十九日又大火、燒商店百餘家、損失百萬以上、係由衞知油公司起火、

行駛宜渝之 昌和輪觸礁
損失未詳

▲漢口十九日電、行駛宜昌渝（重慶）之怡和公司新昌和輪、近在州上游觸礁沉沒、損失未詳、

汪弈林返京
在閩宣傳大隊已結束

▲南京十九日電、中宣會閩宣傳特派員汪弈林、十八日返京、據稱、在閩之中央宣傳大隊已結束、

全國電影公司 負責人談話會
定廿四日舉行

▲南京十九日電、中央宣傳委員會召集之全國電影公司負責人來京、定二十四日舉行談話會、[illegible]十餘家、[illegible]、廣東[illegible]推派代表、[illegible]四人來京參加、

專電

▲上海十九日電、英屬柔佛國王伊布拉欣夫婦、環遊世界、[illegible]日已抵滬、定二十[illegible]

▲北平十九日電、德使陶[illegible]

▲漢口十九日電、[illegible]公幹、

▲漢口十九日電、華中運動預選委員會、今日下午在教育會舉行第一次會議、討論預選事宜、

▲開封十九日電、全省工業會議、十七日晨在建廳開幕、十八日分組審查提案、十九日正式會議、

▲南昌十九日電、蘇省勞軍代表團、今日在行營舉行授旗禮、蔣委員長派代表接受、

▲漢口十九日電、何成濬連日在襄樊召集各將領、指示機宜、日內偕范石生赴均隕視察、

▲南京十九日電、蒙藏委員會委員羅桑囊嘉逝世後、班禪駐京辦事處、定四月八日在京舉行追悼羅氏大會、

福建鹽運使署稽核分所 通告

案查莆仙鹽務舊商承辦期間、本年五月十日屆滿、經本署所通告於三月十四日招商投標莆田仙遊兩縣每月食鹽應額爲五千六百八十擔、並將通告及簡章刊登福建民報（見三月一日至三月十四日）在案、屆期未有商人前來承投、茲將每月最低食鹽底額減爲四千五百擔（更有南日湄州各島漁鹽如能前往開辦應另行加認漁鹽額）、食鹽每擔底繳正附稅二元八角、每月應完稅款均用現金、其完納期限至遲不得逾當月廿五號、如有滯延、即行着保追賠、至甲月預完乙月准單所用期單、祇准一個月爲限、但若甲月欲完丙月准單時、須購前具乙月期票提前支清、方得再用期票完領、茲準三月卅一日上午十時在署所、當來投標、所有手續仍照前次通告及簡章辦理、特此通告

民國廿三年三月 日

代理經理運使處查孫 協[illegible]督斯敦

遺失聲明

敬啓者、鄙人前向張崇朴支來滙條一百〇一·一百〇二·一百〇三·一百〇四·一百〇五·一百〇六、于歸途遺失、倘有發現上述滙條、概作廢紙、特此鄭重聲明 張子青

建築家注意
老嘜洋灰

敝行代理小野田龍牌洋灰品質高尚早已風行於世界凡經用過者莫不交口稱讚在上海方面如建築高聳洋樓及規模宏大之旅社非用此灰不爲功閩南之十五層洋樓及鼓浪嶼之中南銀行則龍牌洋灰之偉貨所築造此一鐵證也設如用劣灰於建築時工作既感困難且不耐久現爲擴大營業普遍各地專門代理鼓浪嶼洋灰特裝紙包每包九十斤且訂價低廉比較市面什牌洋灰異有物美價廉之譽惠顧諸君請來一試便知言之不謬也

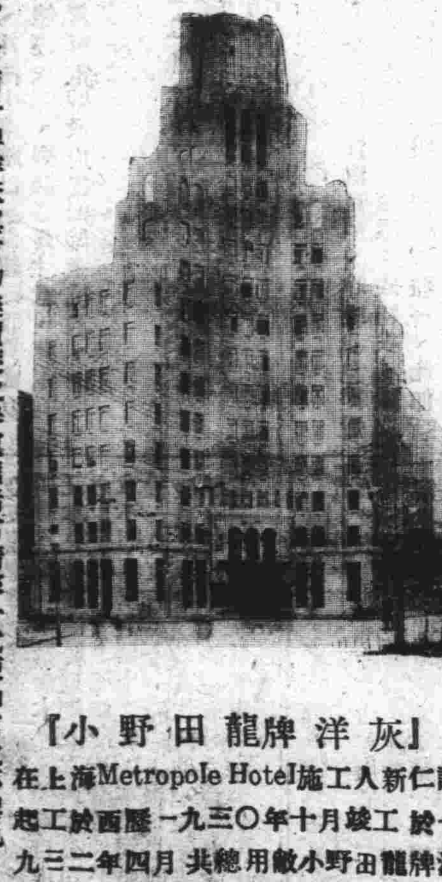

『小野田龍牌洋灰』
在上海Metropole Hotel施工人新仁記
起工於西歷一九三〇年十月竣工於一
九三二年四月 共總用敝小野田龍牌洋
灰五九五〇砘及白色龍牌洋灰一五砘
●

中外總代理處三井洋行 廈門批發行處茂昌洋行

歡迎內地代理 鷺江道六十七號 電話五五八號

安全退出 腐物宿食

第威德潤腸丸
能肅清腸內腐物既迅速又安全

通便之法頗多、但多猛烈冲瀉之弊、惟第威德潤腸丸功效既速又極、則安全不妨、一試即可證明。且第威德潤腸丸之丸粒甚小、便於吞服。因純以草藥格製、性至溫和、能澈底清除宿物而不傷脾胃。

第威德潤腸丸
有平肝潤腸開胃之功

L9

承歸全盤啓事

敬啓者、敝公司自民國廿年間、與鍾永春謝永河劉氏樣等合資創辦永豐洋行海產業、於打鐵石潯巷、近因鍾永春謝永河劉氏樣等三人有意別圖他業、願將該號營業店底家私賬項一概全盤讓於本公司承坐營業、經於本三月廿二日承坐清楚、從前所刻之蓋印作廢、另刻新印永豐金記蓋印爲憑、此後鍾永春謝永河劉氏樣等在外或欠人欠以及擔保事限、一概與本公司無涉、恐未週知、特此登報聲明 民國廿三年三月 日 [illegible]金水啓

脫離聲明

東山縣孫天[illegible]次[illegible]貳脫離父子關係、此次因[illegible]劉先有宣告邑人書、向縣政府舉請存案、蒙承審劉一再傳案、百貳逃訊、經於二月一日開庭判決、准予脫離父子關係、當將宣告邑人書附案、並蒙堂諭登報脫離父子關係、俾遠近人士咸各周知

泉[illegible]市莊祺榮啓事

鄙人前民國十九年、螟蛉名曰祖訓、不守家道、多經訓斥、不能悛改、乃於三月四日自率其妻逃在外、從此永遠脫離父子關係、此後祖訓在外如做出是非不切之事、概與鄙人無干、恐未週知、特此登報聲明 民國廿三年三月十四日

鼓浪嶼中華電汽股份有限公司通告

逕啓者、查本公司章程第三章第十九條、每年三月間應召集股東定期大會、報告去年營業狀況、並改選董事監察各職、茲訂於國曆三月三十一日（即星期六）下午二時在本公司召集股東大會、屆時務希各股東親自出席、如本人未能親自出席、可具委託書填寫蓋章、委託本公司其他股東代表之、除分函並附送股東名錄選舉票委託書外、特再登報公告、諸希亮察爲荷 鼓浪嶼中華電汽公司董事會啓

鳴謝北京鈎金鰲大相士

民國廿年、弟在香港因商失敗、窘困萬狀、家復遭劫、心灰意冷、往求北京鈎金鰲大相士指教、相弟山根低陷、廿九卅兩年刑剋不利、兩眉秀而有彩、卅一二三四諸年財源頻來、然弟卅歲商失敗、妻又病故、卅一歲回廈經商稍順、母命續弦、卅二歲果生一子、去冬雖得偏財數次、共五千餘元、刻因大相士來廈、茲特登報鳴謝、並爲問津者之介紹

北京鈎金鰲大相士 現寓廈門中山路天仙旅社二樓二號房 易課五角 相金二元 批命十元 蔡[illegible]氏謹啓

律師高种廣告

本律師事務所現設在思明西路門牌第四十號 電話二〇二九號 凡有事件委託 請到本事務所接洽可也 此佈

林靖緊要啓事

現敝部已改編爲[illegible]、關於閩南討逆軍第七支隊名義經已取消、所有前發布之三角形臂章及圓形證章、一律作廢、特此登報聲明

爲支領白咸名下廈門中興銀行儲蓄存款緊要廣告

啓者、查氏夫白咸曾在廈門中興銀行儲蓄存款大洋九千八百四十四元四角、給有存簿第二七九六號、因氏夫已故、除覓保向該行請領外、特登報聲明、凡與該項存款有關係者、如有不合者、請於三個月內逕向中興銀行聲明、過期當作無效、此佈

白林氏老娟率子可保 可續 雷意 仙範 文樂 同叩

廈門樂安孫氏家族自治總會啓事

本會議定各事項列左、（一）大宗祠例定日期、春祭爲清明節前三日、冬祭爲冬節前三日、均上午十時致祭、此次春祭係四月二日（古曆二月十九日）、各房及各地會員應準時到會參加陪祭、（二）大宗祠主位及長生祿位、前已進主者照舊外、凡於此次清明前續進者、得交八五百元以上左龕、三百元右龕、二百元現定、後不必登報通知、（三）本會改選職員、定本四月二日（古曆二月十九日）下午三時到會投票、（四）各地捐款未交者、應早寄交、其各會員去年及本年常年費尚未交清者、應迅繳交、以完手續、（五）收付各賬目候印徵信錄分送

保安團下月首成立
擬定編配及團長人選
▲……營連長俟呈荐發表……▼
九團給養全年須二百十六萬
編餘民軍另組保衛團

福州航郵、保安處點編閩省各部民軍、定番號爲「福建保安團」、其已點編就緒及決卽點編並定團長者、已有九團、第一團長爲黎鼎望、所部以十九路石抱奇王功流殘部、及散兵抽選編充之、第二團長伍誠義、以閩淸、古田、屏南、各地民軍、及錢鈺光編餘之一部、合編而成、錢鈺光部盧興文、張春光、魏建隆所統率之六營、統編爲第三團、卽錢鈺光任第三團長、楊逢年部編爲第四第五兩團、以陳林榮陳峴爲第四五兩團團長、馬鴻興部改編爲第六團、委馬鴻興爲團長、洪文德部編爲第七第八兩團、委陳佩玉陳育才爲第七八兩團長、莆仙各部合編爲第九團、委林靖爲團長、以上番號及團長人選、日內卽可發表、各團之營長連長人選、俟各團長呈荐後發表、各區保安分處及各保安團、均定四月一日正式成立、

餉項 亦由四月一日開支、每團二萬元、合每月十八萬元、全年須二百一十六萬元、至編餘各部民軍、俟各保安團立後、卽繼續着手組織衛團、保安處又決設立部補習所、輪流抽選各保安團下級官佐來省訓練、又保安處發表任李安定爲參謀長、黃雍爲政治訓練上校參議、朱朝亭徐鳥爲參議、至十九路軍所

散兵 前此已陸續收改編或遣散、但散兵爲數甚多、至今尚未肅淸、保安處決再設立散兵收容所、已定辦法十三條、日內卽可設立、辦理一月後、再行結束、又民軍

擴編 聲調甚高、據保安處參謀長李安定氏談、當局對各民軍請求增編、幷未照准、目下決依原規定進行、其人槍俱足之團、精良者、按照需要、支配團數、編餘部隊、則一律改編爲各縣保衛團、以衛團爲單位之計劃、亦不能超過九團而上、民軍領袖、不得越出規定以外、破壞以充實地方自衛力量、人物、有不願任團長者、則聘爲各界參議顧問名義、服務、云云

財廳令省商 營業稅及鋪捐警捐 預繳全年

省訊、財廳前向省商界借款三十萬元、各商力請減免、至今尚無結果、前日財廳所派催款委員方應烱、向商界提出意見、擬將本年各商應納之營業稅及鋪捐警捐等、提前繳納全年、以爲借款之替代、各商代表允向本幫徵集意見、再行答覆云、

檢閱東路部隊 人員已出發
第九師月底開赴閩西
總部移漳日期尚未定

東路總司令部移漳期尚未定、所派檢閱各部隊人員、經已分別出發、龍巖設行營、須待總部實行移漳後、再行決定、據軍息、第九師月底將開拔西進、來漳城治安、乃由總部直屬之特務團及憲兵連負責、將來第四縱隊指揮部移設龍巖時、所有閩西民軍、或統歸其指揮、而總部之移漳、當在第九師開拔時也、□□

周醒南 昨日進省
建廳電召

市工務局長周醒南、奉省政府建設廳長陳體誠電召、對公路建設等項、有所詢示、故周氏奉電、經于昨(十九)午後二時、搭海陽輪晉省、聞周氏此行、對該局今後建設需費、及撥還舊欠馬路收買等費、決與陳廳長商一徹底解決辦法、下星期一可返廈云

通濟艦 昨日抵廈
江貞今開省

海軍部通濟練習艦、于昨十九日上午十時二十五分

工務局收買費 應付辦法惟設獎券
昨函市商會贊助進行

市商會昨接工務局函云、接准大函、以據商民劉太蘭堂、劉西濱等、合具理由書、稱收買費、積欠已久、懇轉函迅予設法清給、以資救濟等情、函請准如所請、將該項收買費一律發清、俾免損失過鉅、等由准此、卷查前路政處、收用民房民地、應發之收買費、除未繳契者外、計有三百二十六萬餘元、截至結束日止、己陸續發給三百零八萬餘元、均在地價項下撥支、現所欠者、多屬該處近年及敝局接收以後所用者、應給之款、適因時局影響、地價收入短絀、故未克發清、去年會擬定未售地價、以資抵還、亦以土地無人過問、無可攤派、每念市民困苦、輒覺寢饋難安、貴會卽不予催促、亦無時不思設法給清、惟是敝局辦理各項建設、向乏專款、而地無人、卽支應無術、而公衆籌款方法、又已勢成弩末、欲另闢來源、亦非易事、茲擬發行市政獎券、每月五萬元、以一年半爲期、提五成給獎、一成發充經費、餘概撥爲撥發收買費之用、查此種辦法、以分價値爲、助市政發展、自由購買、取之無傷、廣州汕頭、均已舉辦、收効頗宏、若能仿行、集款自易、貴會諸君、明達、對於此舉、諒予贊成、相應函請查照、希卽開會討論、力予贊助、共促進行、藉紓民困、何開會、并希見覆云

剿匪軍事 閩東新進展
王陳兩師與陸隊並進
王敬玖己赴甯德主持

福州通訊、閩省剿赤匪、(日前保注重閩北方面、東路總司令部、與福州行營共同主持、據前天所得軍報、第八十八師孫元良、第八十九師湯恩伯兩部、己由將樂進兵泰甯、第八十師陳明仁、第十師李默庵兩部、亦由永安進兵明溪、惟尙未與匪方開始接觸、故尙無若何軍要消息、至閩東方面剿匪軍事、現亦 **發動** 由福州行營、與省政府及海軍馬尾要港司令部三機關、共同主持、查閩東區域包含舊閩海道屬十五縣、前淸分爲福州福甯兩府治、現赤匪肆擾縣份、則爲福甯府轄之福鼎、壽甯、霞浦、甯德、福安五縣、及福州府轄之連江、羅源、屏南、平潭四縣、至地方受禍情形、報上已屢有紀載、惟其因一面濱臨東海、一面毗連浙江、 **匪跡** 來去飄忽、故雖迭由海陸軍隊、大舉會剿、仍難肅淸、近當局迭據各縣政府及社團呈報危急情形、如羅源、霞浦、甯德縣城、均被圍困、連江、福鼎、甯德市鎭、皆遭洗掠、査此九縣匪徒、純屬土共、由流氓地痞 **結集** 而成、其名或爲游擊隊、或爲赤衞軍、一股自百餘人至數百人爲一股、每陷一鄉、卽設鄉蘇維埃政府、每陷一區、卽設區委員會、以本地無賴任主席、或委員、間有資產或略與嫌怨者、均難倖免、近據連江淸匪委員會呈報、該縣僅就六七兩區而論、今年一月以來、被殺死區長、鄉長、甲長、糧書、及紳耆等數十人、焚斃男女老幼數百人、

燒燬 作惡百餘戶、搶刦商店十餘萬元、民間所有契據證券、全部付之一炬、連江乃近省之縣、猶如此橫行、則濱海之區、(環山之鄉)、其受禍慘酷、更可想見、當局亦認爲不容忽視、特於前天派駐福州之第八十七師師長王敬久、率隊前往甯德、協同新編第十二師陳齊宣部、及陸戰隊第一第二兩旅、同時大舉 **兜剿** 並劃定陸戰隊擔任連羅平三縣、新十師擔任霞鼎壽三縣、八七師擔任甯安屏三縣、以王敬久主持全局、現王已抵甯德、一俟召集各縣長談話、詢明匪情後、卽可開始剿辦、惟駐連江陸戰隊魏鐸團、已先將六七兩區之透堡馬鼻丹陽小澳四處匪穴攻破、現正辦理淸鄉云、

同安李厝 被綁劫
匪官山鄉人

同安訊、本月十七日早六時許、同安海濱區李厝鄉、突來股匪卅餘猛、入鄉洗刦、計被搶去物品金器達千餘元、再擄去鄉民李怨、李柄、李路、李萬等四名、是夜李萬冒險脫出匪窟、始悉匪首爲陳在、陳藤、陳蒼等、卽官山嵛頭鄉小長房及後溪鄉人、當該四人被擄去時、匪勒贖四千元、據聞陳等曾受某部民軍收編、因此被擄家屬擬向總部控告云、

軍會參處長 朱偉到廈
昨訪林國賡
日內赴漳泉

國府軍委會參謀部處長朱偉、十八日由省偕同隨員數人、乘楚觀艦抵廈、昨日往訪海軍要港司令林國賡、聞朱氏此次來閩、係爲個人遊歷性質、無其他任務、在廈作小勾留、明後日卽赴漳泉等處參觀云

營業稅減免 候廳示
預繳兩個月 着卽繳局

市商會請減各途營業稅、經將各途擬定認額表送稅務局、業由稅局據情轉廳、昨該局函復商會、商會卽轉各同業公會、知照、茲准稅務局復函開、所擬各途商營業稅稅額表、在情轉呈財廳核示、一俟奉准、再行函達、至未奉准以前、各途商先繳稅款兩個月、其中西服、理髮、洗衣、洋洗染營業稅、暫行停徵、查中西服等各項營業稅、應否取消、及各途稅額、如何核減、應候變更定案、事關財廳核示、至各途商先繳兩個月稅款一節、請貴會速卽轉知各途商、儘限兩日內、如數繳局、勿稍短延、俾資彙解云云

便衣警 誘捕紅丸水客
梅金山劉秋二人送局

昨誌水仙路三山旅社類似綁案一節、茲查當晚被帶去之人、乃一慣販紅丸之水客、籍湖北、姓梅名金山、持械往捕者、係三分局便衣警、先是十八日下午二時、三分局據線民郭廷密報、謂有湖北人梅金山、於是日晨由洄擱 **大批紅丸** 到廈販賣、現寓宏德旅社、該局據報、乃將情報知局長孫經文、孫與各局員商得誘捕辦法、嗣該局探悉三山旅社工役劉秋、與梅熟識、且常爲其介紹販賣、故孫乃令郭廷 **假充購客** 託劉介紹、向梅購買紅丸一百包、每包八元、言明先交定金二十元、俟成交後、再行找清、惟梅不肯、謂每包須二十元方肯出賣、幷謂須貨款一次交淸、郭佯與周旋、最後乃議定、先購三包、幷付銀六十元、約該晚在思明路上交貨、惟梅以馬路人多、 **恐漏祕密** 故又不肯、最後乃議定租三山旅社四樓八號房、於八時交貨、議定遂散、郭俟梅去後、乃向三山旅社租定八號房、幷將情報告三分局、該局乃派便衣警二人、 **四樓預伏** 幷另派武警二人、站立于該旅社對面王霖記左隣空地守候、以資策應、八時許、梅果偕劉秋前往、談片刻、梅卽由衣袋中取出紅丸三包、時在樓預伏二警見梅將紅丸取出、乃排扉而入、詢梅以所取何物、梅至是知事洩、 **俯首無言** 惟要求各警勿將該案帶局、在外設法、從輕處罰、幷要求該旅社東居中斡旋、各警以渠等係奉命而來、必將該案送局、遂強之行、梅不肯、兩方正在爭執之際、忽有該社茶役十餘人入室、於是各警乃 **抽出短槍** 示威、各茶役乃退出、各警乃將梅等三人挾擁下樓、偕同在外接應之二武警由目汨流崎轉入三分局、昨該局已將梅劉二人備文解送公安局辦理云、

數十人大較鬧
海關扣驗行李
偵探武警彈壓無事

大阪商船株式會社廣東丸、於昨(十九)日上午十時許、由基隆來廈、載有旅客行李六十四件、照海關新頒稅則、應報請檢驗、應否納稅、然後分別處分、因攜有該項貨物之旅客、不允依照手續辦理、於是、海關外班人員、乃將該項行李擬上關棧、候查發落、當該行李將起上關棧時、突有數十人闖至較鬧、勢聲洶洶、似有採取武力舉動、該關亟電市公安局、由局派保安隊二十餘名、會同偵緝隊長吳子安、率領探員等前往彈壓、始平息無事、至該項行李起入關棧後、業由關照章處分云、

曾上苑被綁
昨無信息僅帶回空船
曾家呈英領轉請我當局破案
勘察空船 玻璃震破 發見灰粉彈殼
▲▲遇綁時似有扭扯模樣□

今晨三時息、水局對曾氏被綁、多方偵查、急謀破案、昨夜據探報、綁曾氏匪黟、計二十餘人、有駁克槍八桿、手機關二枝、用帆船三隻行綁、該帆船尙在內厝澳方面、云云、該局立派稽查隊長宋安在、帶稽查員武裝警各十名、乘萬源大千兩電船、於今晨二時許、逕赴鼓浪嶼內厝澳海面偵蹤圍捕、至三時許回局報告、並無所獲、惟尙留二人在海面偵伺、至四時猶未回報、

大千旅社東曾上苑、十七日晚、乘自備電船自廈渡鼓、被匪綁入船一幷架去、詳情業載昨(十九)日本報、昨日曾氏家屬、派人四出訪查、迄無着落、

當局方面 除遣探前往東嶼勘察曾氏所乘之電船、牽駛回廈外、此外尙未聞有如何動作、至昨晨水上公安局偵緝隊長許振潤、會同曾氏家屬乘鑒記電船前往東嶼勘察結果、在 **該電船中** 發見白灰粉甚多、船中地氈、猶藉凌亂、似匪入船時、曾與事主發生扭扯模樣、船首舵房右畔木板有子彈孔、窗戶玻璃均震碎、地下遺有曲七彈殼一枚、就觀察所得、彈似由船內發動、故彈殼遺留船中、唯 **未見血跡** 此外無甚異狀、據東嶼社家長李明華、李宇吉等告探、鄉民于十八晨始發見該電船、初疑遊獵者過此暫泊、倘見、未繫纜、社中又無人到岸、始知有異、乃報察視、並函廈報告、其他並無所聞、云云、許等以

該電船既經曾氏 **家屬指認** 係曾氏所有、迺將之駛回廈埠、向局報告經過後、船由曾子仰望領回、時則昨日下午三時許也、昨本市某報載、曾氏被綁後、其家曾得匪來函、索贖二十萬元、該函署名雙貪圖等語、據稱並無是事、查曾氏籍同安之上營、曾入英國籍、除向本市各軍政機關呈報、乞援外、並已具文英領、要求咨文中國當局、從速破案云、

姪媳流淚 姑母眼紅
姪兒啞口

少婦朱來好、又名小紅、現年十八歲、江蘇產、夫羅振和、以販魚爲業、夫妻二人、同姑母蔡羅氏共貸居廈港大學路二號、朱氏于八歲時、被人由溫拐騙來廈、當時賣于寮仔後妓寮爲雛妓、民十九年秋、投濟良所、翌年、卽爲羅振和以九十元領爲妻室、羅幼無父母、依其姑母蔡羅氏、因是姑姪儼若母子、惟蔡羅氏平日輕朱、時加打罵、前月中旬、曾因小故、將朱右臂咬傷一處、朱氏卽投四分局控訴、經局員何孝槿傳蔡到局訓斥、令須和睦、昨十九)日羅振和購物歸來、踏入寮內室、蔡氏誣爲羅夫妻共食、曾彼老人家、大怒、卽將朱氏責罵、朱以並未私食何物、遭羅斥甘、于是答口、又被蔡氏拿打、朱遂于下午四時、再投四分局、哭訴前情、何局員令先行返家、候再傳蔡氏到局、訊明後核辦云、

怡美布莊 大竊案
昨獲一夥友 搜出證據

大同路怡美布莊、去年多失竊、被偷紙幣二千七百八十六元、小洋十元、發覺後、越日店夥黃復心失蹤、於是認爲黃所竊逃、當報告偵緝隊在案、並東陳淸吉復致呈市局、請求嚴緝黃復心歸案、經局長王宗世令偵探隊長吳子安限期弋獲解究、吳奉令後、派探警紀經雲、白國正、四出偵捕、旋據探報、黃匿泉州友人處、乃於十八日赴泉設計將黃復心誘返廈門、巳於昨十八日中午抵廈、卽予拘訊、黃復心乃執筆錄記該案經過、大意謂、事發生後、同夥陳圓卽取三十元予他、囑逃往福州其友處、據言彼已去龍囑寫照料、渠於同月二十八日遵陸搭福泉路汽車赴省、詎抵省後、竟被其友拒絕不容、乃趁十九路軍軍車過泉返廈、適到蓼花溪尾二十八號陳國家暫避、被陳多方恐嚇、謂店東用催眠術追捕、幷將我小影分送各地政府懸緝、官方正在弋獲中、言訖復取出二十元予我、囑我再往泉州匿避云云、吳卽派探往怡美號拘傳陳圓到隊質訊、旋又往蓼花溪尾住屋、搜出證據多件、與黃所供若合符節、遂備文移解市局核辦、

殺人自殺 謝金土
解脫徒刑

去年在後路頭仇殺張水來之案犯謝金土、當時經地方法院判處有期徒刑四年、謝不服上訴、改判徒刑七年、謝仍不服、嗣以閩變發生、謝得大赦而出、近法院業發票拘謝、但尙未獲、前(十八)晚謝忽在刺皮埕十六號自己家內、自縊身死、昨午地檢處檢官歐陽漢往驗、驗明確係謝正身、卽令其母王氏收埋、查謝年僅廿一、其自殺原因、係患咯血症甚劇、家境貧寒、又恐再被捕入獄云、

開支不敷 再行攤配
造林運動會

本市造林運動會、昨假市處開二次會議、討論一、經費超出預算額、應如何分擔案、議決、查此次預算本可相符、惟海關監督署捐款不交、宣傳員超出預算太多、故不敷大洋四十一元二角、除由市處商會公安局工務局各有捐四元外、除由黨政軍警屬禾交通臨時維持會捐助、二、本次造林運動、所有收支、應由市處開列數目公佈、以昭大信案、議決通過、

同安欵產會 委員追蹤
拿得油米

住打鐵路頭同源商店之同安人曾文墨、昨在民國路扭一泉州人、交警帶入一分局、謂其捲款逃避、由司法局員劉景漢訊問、曾文墨供、現充同安縣地方產款委員會常務委員、被告姓葉名油米、向本會承辦地方產款、每月二百一十元、現被欠課款七百九十元、乃於日前潛逃來廈、日昨由會派我趕廈跟追、適被途遇、故將其扭來、請轉送公安局、以便提解同安歸案、云云、據該泉州人供、葉油米、住本市吊鳥井友人處、供認承辦同安縣產款捐不諱、不認拖欠如是之多、謂只三百餘元未繳、且來廈並非潛逃、云云、訊畢、卽解總局辦理、

連英豪團 昨開石碼轉漳
原駐地尙留有一排

東路剿匪軍總司令部所屬補充兵第三團連英豪部、奉令調駐漳州警衞、定昨十九日開拔前往、經見前報、昨十九日晨四時起、經水上公安局封順慶、海珠、大通小火輪三艘、及帆船、駁船各三艘、大船兩艘、分別運載該團士兵轉石碼入漳、至十一時半、全部運載完畢、該團尙留原駐地一排云、

務盤理進行方針、及該部經費各問題、

交通兵團 車輛到漳
三十六輛

漳訊、本市各汽車公司車輛、所有前所奉軍差出發者、現已陸續放還、中央交通兵團車輛抵漳者、巳有二十六輛、軍事當局經屢發佈告、嚴禁濫行封用民車、及隨行搪機、幷派兵保護各公司車業、故各公司早自前日照常復業矣、

拘保人

一老婦在中山路扭一少年入一分局、婦供、林歐氏、住本市小走馬路、開設成衣店、被告保證其弟莫甚慶、在店充學徒、昨晚私竊花續布三疋、素帳一件、潛逃不知去向、少年供、莫其煥、二十七歲、供認保證乃爲該店學徒、但有無竊、實不知情、訊後解[illegible]

捕散兵

[illegible]士昨在思明東南先後拘捕散兵七[illegible]光華、湖北人、[illegible]浙江人、張和[illegible]符世海、[illegible]章、張紅[illegible]送博濟院救[illegible]

三興輪運廈 九師軍品
令晨轉漳

三興輪昨由漳運到廈、載有第九師軍用品一大批、由該師孟副官到水上公安局接洽封船搬運、現該局已代爲封雇駁船隻、準備于今(二十)晨起運赴嵩嶼轉漳、又日前慶甯輪亦由該局所存軍用品、昨亦由該局代封漳江電船一艘、駁船五艘、全數起運由嵩入漳

完成各縣自治組織
民廳分定期間
定辦法五條分飭遵照
短期中成立縣議事會

省訊、民廳依照內部規定之限期完成省地方自治方案、擬定辦理自治辦法五則、分飭各縣、一、巳辦理自治各縣、由四月起限三個月內、將全縣戶口調查竣事、幷完成區以下各級之組織、二、己辦理保甲各縣、由四月起限三個月、將全縣戶口調合完竣、幷完成保甲、由七月分起完成區以下各級之組織、三、新收復各縣、由四月起限六個月內、調查全縣戶口、完成保甲、由十月起完成區以下各級之組織、四、匪區各縣由收復之日起限七個月內、調査全縣戶口、完成保甲、幷限九個月內完成區以下各級之組織、五、各級組織完成後、儘二個月成立縣議事會、幷責成各縣長依限辦竣、所須經費、准由正款指撥、倘辦理不力、一經派員查覺、定予嚴行懲辦、

陳肇英抵省 昨接收省黨部
談整理黨務方針

▲福州十九日電、陳肇英十八日抵省、定期接收省黨部、
▲福州十九日電、陳肇英十九日晨接收省黨部、書記長以下、設總務、組織、宣傳、民訓四科、書記長張安卽可來、陳談、閩黨務過去殊多糾紛、希望此後黨內同志、互相團結、集中力量、從實際上工作、現先從整理下級黨部着手、基礎健全之後、再籌開全省代表大會、選舉執監、同時對黨員及民衆實施訓練、務使大家共向建設之途邁進、至收復匪區各縣黨務、卽派員整理、注重宣傳工作、使民衆明瞭赤匪罪惡、同時要協助政府、辦理地方善後、撫輯民衆、

省府設工賑處
救濟福甯災民
復農會請飭廢除苛捐
省商請借款維持商業

省訊、省府對福甯府屬各縣災民、決用以工代賑辦法、令建廳組織福甯屬五縣工賑辦事處、建廳已委徐虎侯爲該處督察員、吳孝澤爲技正、關於該五縣工賑事宜、悉由徐督察員負責辦理、又省府內部、眼前雖以人數不足未能召集省委會、但日常事務、均由主席陳儀、祕書長高登艇、負責處理、並不停滯、十四日上午、高登艇曾召集各廳祕書主任、及科長會計、在省府開編制槪算會議、復興農村委員會、日前電省府請飭財廳、切實實行廢除苛捐雜稅、並將詳細計劃、列表送交財政部辦理、陳主席對此巳覆電表示贊同、並令財廳分別詳查、依限呈府轉部、又最近本市金融異常緊澀、爲歷來所未有、錢莊紛紛停止出票、本市商紛紛倒閉、本省者反請省府轉電中央借款維持商業、陳主席對此甚爲關心、已飭該局查明具報、以憑核辦云

李世甲赴連江

衛立煌在鼓山養痾

李祖虞鄭貞文抵南昌 陳體誠討論閩北路債

衛立煌 因病請假、幷邀連日延請美醫療治、幷遵醫囑、於十五日上午九時、偕參謀長郭寄嶠、暨其夫人隨從副官等、前往鼓山、决駐山上數天、靜加調養、蔣委員長除准假外、并曾慰問、

李祖虞 鄭貞文、應召赴贛、報告民教兩廳情形、李鄭兩氏抵滬後、即轉京入贛、十三日午刻到南昌、住南昌江西飯店、十五日已出席蔣委員長所召集之七省民教會議、約本月二十日左右可離贛首途返閩、

李世甲 十三日往長樂縣檢閱陸隊第二團、十四晚由長樂回馬江、十五日復由馬江前往長樂梅花、是晚回馬江、十六日來省一行、十七或十八日再由馬江前往連江檢閱陸隊第一團、俟在連江檢閱後、再往羅源、三都等處檢閱、

陳體誠 十四日午由上游返省、陳氏返省後、即發函召集省府及民財兩廳代表、並延建邵三屬、及溪運貨商各代表、于二十日到廳開閩北路款配償委員會、以便商决配償種種辦法、又擬將縣州南大街兩旁商店各退三尺、南後街兩旁商店各退二尺半、現正計劃中、

蔣鼎文訓話

勿爲生活困難影響工作 殘匪肅清鬭將專力禦侮

總部紀念週中

綏靖總部舉行總理紀念週、總司令蔣鼎文對屬員訓話云、本黨和政府目前最緊要的工作、就是安內剿匪、本來第五次圍剿計劃、可得到完滿結果的、因閩變發生、本黨武力便不能盡力剿匪、致匪有苟延殘喘的機會、現在閩亂已平、我們仍須繼續擔負肅清殘匪責任、各位要知道這一次的剿匪、不可視爲尋常的事、因爲一方面國際風雲日急、我國環境萬分險惡、一方面土匪擾亂多年、國家元氣大傷、再不容循苟且、醉生夢死的下去、所以我們要認明革命人的目的與意義、確定種革命的人生觀、爲中民族開拓條光明大道、其次要振作精神、忍耐苦、努力實幹快幹硬幹、限期完成我們的任務、且要明白中央因應付臨時發生事變、致預算溢出額甚大、據說僅軍費一項、已虧空三千餘萬、這寅吃卯糧的情形、得維狀、已不甚易、所以我們都要諒解國難期間、財困難、我們也要竭力節約、渡過難關、不要染着奢侈氣、發生生活困難、影響我們擔任救國救民責職好、再蔣委員長正在提新生活運動、要一般國都養成整齊樸質習慣、其是革命軍人、格外要力奉行、末了、大家要將行準備工作、限期辦完、因爲本部不久要推進到州去了、離漳厦相隔不交通尚便、但要知前工作緊張、一定不允許便請假回後方的、這希望大家十分注意、總、這次的剿匪是中華民族生死存亡的大關鍵、我們定要振作、要努力、要提高工作効能、限期肅清殘匪、再來專力準備禦侮工作、完成革命云、

姦案拐案 離婚結婚

一場錯雜官司

少婦駱阮氏、二十四歲、住禾山雙涵、三年前在本市城內、姘識惠安人駱輝、兩情歡洽、去年阮氏因故被駱毆打、欲置之死地、經駱友張鳳毛、出爲勸解、准許另離他人、言明由婦償款二十五元、與駱 **脫離** 夫婦關係、由張鳳毛挈居雙涵其友林飛鳳處、未幾、阮氏復與林飛鳳發生關係、事被張悉、着林償款二十五元交駱、即與正式同居、林允於廢歷除夕前二日、如數備交、及期、張往 **取款** 林藉其父不同意、已將婦驅出、不知去向、張亦暫罷、昨（十九）日午後二時許、張賣餅至雙涵街、瞥見林與阮氏同在該處米粉廠內工作、遂向前索取該款、林不予、雙方口角、張乃走報雙涵巡緝隊分駐所、謂伊誼兄駱輝、妻阮氏、潛逃來厦、與雙涵林飛鳳 **私逃** 請爲拘追等語、經排長曾廣平、派班長往傳林飛鳳駱阮氏二人到所、略訊後、即將案移總處訊辦、張供、二十三歲、晉江人、住州亮井、開設黃幌美餅店、謂誼兄駱輝、妻阮氏、去多因與台人私通、被駱毆打、旋經我 **勸洋** 息事、後渡洋謀生、將阮氏委我代爲照料、由我攜他住雙涵林飛鳳家中、不意復與林發生關係、因我與林屬友誼、着林取出二十五元交我、林不肯、本午遇見林飛鳳內、故報告軍隊帶案法辦云云、林飛鳳供、二十二歲、惠安人、住雙涵米粉店、直認張鳳毛將駱阮氏、寄居我處、由 **戀愛** 而結合、經張同意、願將阮氏賣我爲妻、囑我取二十五元交他、已於舊歷正月初五、如數給償、本日張復向我敲竹槓、我與理論、被彼召軍隊指捕來此、云云、質之駱阮氏、供原住厦門城內、因丈夫駱輝、與不識姓之台灣人、代售鴉片、先後被夫侵欠煙款頗巨、無力償還、遂誣氏與該台人 **通姦** 嗣後張出頭和解、導我至雙涵林飛鳳處暫住、本日張前來誘我偕往泉州、因不願同往、乃強索款一百元、但我以前與言明二十五元、經在去年底給償、今又再勒一百元、因此口角、被張指捕云云、問後諭令收押、候查明核辦、

楊坎已處死刑

泉城盜刧犯 吳福三脫逃再被弋獲 甲第巷盜刧案又一起

泉訊、刧匪楊坎再度就獲、由稽查辦事處解送三六師部、發交軍法處訊辦、經提訊數次、並傳各被刧人指證確鑿、楊供曾糾同匪夥盜刧本市龍會館後山巷王寶樹家、三十六師遂按照懲治盜匪條例、將楊判處死刑、即於十七午押赴南教場槍斃、楊現年二十九歲、惠安縣人、飲十彈畢命、又嫌疑刧匪吳福三、黃董、許開等七名、三六師部佈告徵擧該七犯惡跡、七犯現拘押函源庵二六師特務連、十六日晨、吳福三藉口如廁、由一兵士看押出庵、吳在池邊毛厠大便、兵士在外看守、吳見有機可乘、力思脫逃、乃私在廁中將衣服脫下、僅穿襯衣一襲、由廁後越牆逃遁、兵士佇候良久、未見吳出廁、探首窺之、見廁中地上僅留衣服一堆、吳則逃之夭夭、該兵士急回連部報告、遂派四處弋緝、乃吳倉皇之間、走頭無路、復在炷壇巷范志神曲米旁之鋪附近、被軍隊發現、再度就擒、沿途奮力掙扎、乘隙兔脫、軍隊乃開槍射擊、彈中吳福一腿、始得押回看管、又十六侵晨二時許、甲第巷附近塔仔下尤連芳宅、復發生盜刧案、盜三人由天井而下、一穿黑色大衣、餘兩盜各穿短衫褲、三盜均以白手巾、各持尖刀鐵鏈、尤妻是夜適歸甯、先將棹上燭火吹滅、始從容搜索、計到臥房二間、刧去小洋十餘元、衣服飾物雜具二十餘件、損失數十元、查一月前、該宅亦曾夜被盜入宅搜刧一次、前次損失較多云、

龍連公路 已開工

向漳龍路處借用器具

漳訊、龍汀公路工程處主任方正、率所屬人員前往龍巖設處、計劃進行建築龍汀路工事、現中央軍部隊、已進抵離長汀數十里、故龍汀公路、日內即可開始興築、軍事當局擬將駐紮該處士兵、担任工作、以期早日實現、現第四縱隊指揮部、經已派員向漳龍區公路管處商借各項應用器具、俾便進行、至連汀段公路、一俟龍連段建完築成、即再跟軍事進展興建云、

詔安匪案 尙究查中

曾牛擒一匪

上月詔安匪警、茲復據該縣黨部來函、洋述經過、特再誌之、函云、查詔饒交界之間、有猫仔嶺地方、爲匪徒出沒之處、距離詔屬之含英仙塘只七八里、七日晨有匪七名、各執短槍、凡經是地之行旅、咸遭其毒、聞自仙塘含英二村人回鄉報告、隨即合衆持械跟蹤追擊、時有仙塘村人名凃細乖者、卒被匪擊傷頭部、登時斃命、及追衆都不因此而稍鬆、乃至仕江村、匪被包圍、走入村內、追衆亦隨即入鄉、知會該鄉保衛團、請爲協捕、一面奔縣報請縣府派警隊追究、結果當場擒匪一名、幷生擒一名、繳駁壳槍一桿、餘不知何往、現縣府仍欲就仕江村跟出餘匪、此案尙在究辦中云、

規定告密辦法三條

晉江稽查處 全街路燈限三日內裝設 逐月需費舖戶分別負擔

泉訊、各界聯合稽查辦事處、十七日開二次常會、一、議决本處職員不敷分配、擬加用督察員一人、巡查股文書一人、二、全城街巷 **路燈** 亟應裝置、所需經費、應如何籌集案、議决、一、街燈每月需費由各商戶負擔、大商店每月徵大洋二角、小商店一角、由電燈公司直接徵收、二、由本處函商會通告各商店遵照、三、以後街燈之費、既如上辦理、應函電燈公司限於三日內將全城街燈、裝設完竣、三、略、四、人力 **車夫** 調練及垃圾處理案、交縣警所辦理、五、各小街應裝置柵門、以清盜匪案、議决、交第一區公所縣警所協助商會辦理、六、清查戶口與開始工作日期、應如何籌劃案、議决、交第一區公所縣警所擬具切實計劃、由本處函呈各機關協助進行、七、夏天將近、對於本城 **衛生** 事項、應如何籌劃以防時疫案、議决、函請縣府定期召集各界討論之、八、函縣警所切實取締街上排攤、九、十、十一、偵緝隊緝獲盜匪應給獎金、議决、通過、十二、戒嚴期間、民間如有因疾病急須延醫者、而不能通過、過[illegible]、呈請三六師部核辦、[illegible]總稽查處、提第五條裝柵門所需經費、擬請縣政府於煙賭犯罰款項下撥充、以省民衆負擔案、議决、通過、駐軍大捕盜匪、准人民告發、設一 **告密** 箱、民衆得隨時告發盜匪、箱上書明三項告密須知、一、密告人應得將確姓名、及詳細住址、書明用信封封固、投入本箱、否則概不受理、二、凡不能宣佈之事件、本處絕對嚴守祕密、三、密告人應將眞確事實告發、其有證據者、應即附送、不得有誣告或報復情事、記者昨訪各界稽查處長江濤、江談街密事、望民衆不怕匪、不誣告、從前杜縱情事、駐軍官應辦盜匪、難免有疑之心、懲治盜匪、除惡務盡力期肅清、决不徇縱重貽民禍、若民衆不誣告、則本師捕得之盜匪、祇須有二人據實告發、即可擔保該盜匪無生還之望云、

綁殺案

龍溪五區轄 區長已報縣

漳訊、十七日晚龍溪第五區轄浦南附近六里許地方、發現土匪多人、將該社社長陳倘綁去、戕將鄉民林扳聞驚、該第五區長楊鴻達據報後、經已將詳情轉報縣府派隊往剿、

金銀水市

品目	價
上海申洋	一〇〇四
上海銀紙	一〇〇二
福州票每千元	一〇〇三
汕頭票每千元	九七九
香港單水	一一一九
香港銀紙	一一二
香港白枴	一一一三
美國金紙	二八九
美國金磅	二三五
英國金紙	一五二
英國金磅	二二七
呂宋紙每千元	一四四五
實叻紙每千元	一七一
安紙每千盾	一八五
暹羅銀紙	一四七
羅丕銀紙每千	一一〇
荷蘭銀紙每千	一九二五
足赤金葉每兩	一一七
小銀水	一二一七
片每元銀	三六三

進口船期

班	船名	日期	來處
福州班	海汀	廿三日	
	大球丸	廿五日	
	海甯	廿六日	
上海班	山東	二十日	
	浩生	廿一日	
	德安	二十日	
	源安	廿一日	
	芝沙力	廿三日	
	寧南	廿三日	
	金華	二十七日	
	新地亞	二十八日	
	山東	三十日	
呂宋班	安慶	三十日	
台灣班	大球丸	廿五日	淡水
	鳳山丸	廿六日	基隆
汕頭香廣班	臨安	二十日	香汕
	鳳山丸	二十日	香汕
	海甯	廿二日	香汕
	太原	廿三日	廣香
	地厘丸	廿四日	廣香汕
	海陽	廿五日	仰光
	廣東丸	二十七日	香汕
	安徽	廿八日	香
南洋班	安徽	廿一日	力香汕
	金生	二十一日	仰士力香
	德加大	廿四日	仰士力香
	芝尼加納	廿四日	爪亞香

出口船期

班	船名	日期	往處
福州班	茂利	二十日	
	海甯	廿二日	
	大球丸	廿五日	
	海陽	廿六日	
上海班	臨安	二十日	
	金生	二十一日	神戶
	太原	廿三日	
	德加大	廿四日	神戶
呂宋班	安慶	廿一日	
	芝尼加納	卅一日	
台灣班	鳳山丸	二十日	基隆
	地厘丸	廿四日	高雄
	大球丸	廿五日	淡水
汕頭香廣班	山東	二十日	汕香廣
	德安	廿一日	香廣
	安徽	廿一日	香
	源安	廿二日	廣
	海汀	廿三日	汕香
	海南	廿三日	香廣
	鳳山丸	廿六日	汕香
	海甯	廿六日	汕香
	金華	廿八日	香汕
南洋班	浩生	廿一日	香力士仰
	芝沙力	二十四日	爪亞香
	新地亞	二十八日	香力士仰
	安徽	廿九日	汕香力士日

中山路郵記票局調查報告

廣嗣露

專治外用 **早洩** 無効還加倍銀

男人患早洩病者、性交時未久或一觸精即出射其速、如雞故有難形之名、乃人生最無樂趣、且有礙生產者、用此露隨見効、價大一元小五角

中山路 中華戲院對面新左華洋藥房

—請加入—

中國世界語函授學社！！！

中國世界語函授學社以函授的方法，教授世界語，講義內容包含發音，讀本，文法，尺牘，會話，詩歌等科目，解釋懇切易解無異上堂聽講，且負責解答學員對於世界語的一切質疑。只要能閱讀淺近中文者，不限年齡，性別，職業，都可隨時報名入學。修業時間爲六個月，畢業後即能自由會話，與外國同志通信及以世界語作文。在本埠的學員，且能隨時來社正音。函授學社章程，函索附郵一分即寄。通信處：上海郵局信箱二七四號。

以最經濟的金錢
最經濟的時間
最經濟的精力
—獲得—
這新時代的言語：
世界語！！！

欽仁

產科醫院 醫局 廈門分診所

址在廈港尾牛路頭（舊名魚行口）電話一三二 章函即寄 診病時間每日上午九時前下午一時後 分診所址在思明西路局口街左角日光醫局二樓 診病時間每日上午九時至十二時 星期休息 電話九一六

日光醫院

醫師楊約來

址在思明西路局口街左角 診病時間 每日上午九時至十二時下午一時至五時 電話九一六

海藻晶

中風（腦溢血）醫治及預防劑

▲口眼喎斜 ▲半身不遂

……請試科學化的國藥「海藻晶」……

▲肥人老人飲酒人須預防中風

▲頭暈耳鳴手震皆中風之先兆

海藻晶係根據古傳驗方、將海藻應用科學的方法以改良調製者、能軟化血管、調平血壓、有預防及醫治中風之奇効

▲定價每盒大洋三元每料三盒九元

廈門中山路二〇三佛慈藥廠分發行所

腎氣強壯特効藥

科學國藥「腎氣丸」出世

有數千年先賢實驗歷數之根據、奏補腎強精、造血之神功靈效、腎氣丸專治男女腎氣虛弱、腎水不足（內分泌機能衰弱）、性神經衰弱、腎虧無能、精血枯竭、陽萎無力、早泄遺精、發育不全、消渴、（糖尿病）、小腹拘急、小便不利、四肢浮腫、體弱、頭暈目眩、自汗盜汗、腰背酸痛、手足厥冷、病後虛損、婦人煩熱、腦力減退、婦女血虛、貧血身弱、產後虛損、不得安眠、子宮冷、不姙、不可思議之特效、每瓶大洋二元、可服七天、每料四盒八元可服一月

婦科聖藥 **當歸素** 專治婦人氣血虛弱、月經不調等症、每盒一元、大盒二元、

一鳴驚人之鷄嘜各種電

本廠發明以來名經久著
今為利便社會娛樂之供
界人士（新婚）（慶祝）（祝
之增聲助興特設各省分
惠顧諸君之跋跡焉
總經理廈門磁街南康洋

閩南養蜂公司

漳州

意大利蜂種純粹蜂蜜及各種養蜂器具均備現貨供客購用價目函索即寄

總發行所 廈門晨光路謙順洋行 電話五百五十號

屈臣氏大藥房

廈門市 電話二零七五號 鎮邦路

小兒平安水

驚瘋每之良友以其功能治愈下列各症令小兒康健活潑如黃金之可愛也

治症 此平安水治嬰兒絞腸腹痛急驚氣脹胃酸過多消化不良日夜啼哭及出牙時至斷乳時種種痛苦等症

贈品 買平安水一瓶（贈月份牌一張）

價目 每瓶大洋三角 每打大洋三元

醫痔聖手

嗚謝陳世澤先生

敬者鄙人患痔十餘載遍訪各處專門醫師治療均無見效茲經友人介紹廈門中山路舊名島美電話五百九十六號陳世澤先生痔瘡專門醫治一經下藥其痔連根脫出毫無痛苦竟不數日獲全愈鄙人等感激之餘無以爲報爰誌數語登諸報端俾患斯疾者知所問津焉

台灣台中彰化黃秀榮

廈門美術專門學校續招男女生

學額 圖畫系新生一班西畫系二年上下學期插級生藝術師範科一年下學期插級生
考試 遂到遂考
手續 詳載招生簡章函索（付郵二分）
入學
校址 廈門外清頂釋行

駐廈上海益生種苗行

地址廈門鎮海腳冊四號

欲爲富家翁、又何患無術耶？

栽奉化白杜水蜜桃千株、所費不滿二千元、三年後每株產桃四十斤、以去年廈門市價每斤五角計之、每年收生產銀二萬元、豈不是爲富家翁嗎？

欲謀小家庭造幸福者；

不可不栽奉化白杜水蜜桃、如栽奉化白杜水蜜桃二十株、合三年後、便有四百元之生產、費地不到半畝、柴米油鹽可取於此、豈不是家庭之幸福嗎？

佃農謀自立者、不可不栽奉化白杜水蜜桃！

佃農受地主吸收經濟、往往無力償租、終身束縛、因此不能自立、如奉化白杜水蜜桃十株、可收生產銀百元、除納租而外、有餘裕、解放經濟壓迫、計莫過於此也、

春來融融、春風和煦、正是培植果樹的時節、日來購苗、快來購苗、切莫錯過時機！

●目錄函索即奉●

（注意）敝行出品白杜水蜜桃苗、祇有一家、謹防假冒、

人間

No. 1231

吃的問題

偷閑

談了拉的問題之後，不期然就聯想到吃的問題。

這，眞是一個天大的問題，儉直有把天地「弄翻」的可能，現在所要談的範圍並不想把它擴大到如一般所想像的，只想把偶然所感到的痛癢輕悄悄地抒述一下。

前天在街上走，貿然碰着一個不相識的人遞了一小紙包給我，下意識地伸手接來，打開一看，原來是某藥房在推銷它所謂「秘製」的消化粉，據那張說明的廣告上說：能治久年的食積，能彀迅速地幫助食物消化，無論男，女，老，幼，有病，無疾，服之均宜。

如果它所說的是眞確的，我就不解那藥房的主人爲什麼要把那樣絕大的聰明來用在這樣無謂的工作上？這與世界正鬧着失業恐慌的當兒還有人在致力於製造機器人的研究一般的無謂！

現在耳聞目覩的不盡是飢餓的恐慌嗎？雖然世界上的食糧並不恐慌，有的地方還故意把過剩的米麥放火燒了，甕了抬高價格；然而，沒得吃的呼聲與景象還是到處呈現着。

這是什麼在作怪，想不得，自然是也說不得！然而說是消化器在作怪總不至毫無理性罷？如果人們的消化器能適應時代的話，這時是應當完全停止作用的，讓賤骨頭的人們好專誠意低首下氣地爲在上的人們牛馬般地工作着，並不想拿錢餬口。那末，天下不就太平無事了嗎？

爲此，聰明的人們是應當努力于發明使人們永遠不餓的方法或藥品，至少要去發見些像「鏡花緣」裏所說的一顆就有一尺大小的米，吃下去可以一個月肚子不餓，一顆的東西，以便幫助在上的維持優越的地位，鎮服在下的時常感到飢餓恐慌的人們或者牛馬們的囂張騷動！

不料聰明的人們，却不此之圖，還想發明什麼機器人來爭奪代替人們工作，使失業的數目更其增加；還要「秘製」什麼消化藥品來幫助人們更容易感到肚子餓，這種居心眞是不測！要是我是站在「不曉得如何叫做飢餓」地位的人，這種藥品是非把它取締消滅了不可！

逃難

王遺萍

陰鬱的天氣，人們也跟着天氣而陰陰鬱鬱的。天一亮，沿街僻巷都擠滿着抱孩子和負棉被的人們，——男的女的，這是受了昨天飛機拋彈的教訓，一羣羣的急步快跑，像後面追上來了野獸似的，大部是逃出城外去的。不逃的，祇是那較有資產的，他們預先開好地窖，飛機來了的時候，可以逃進洞裏去躲避，這樣得着相當的保險，所以他們不逃。

論錄大概是又失敗了，退來的隊伍仍舊連續不絕地走着，四散地找他們的駐紮地。

淸早沒出太陽，更冷了，我和大哥雜在逃難的人們底隊伍裏，也想逃出城外去避難；隊伍是雜亂，喧囂，哭泣，嘆息，……一切輸進我腦海裏的印象都給我難堪，唉！……

還沒到城口，就聽見有人說：「各出入要隘被把住了，任何人不準進出」；人們更喧囂了「不准出城，要給百姓們死在城裏嗎」？大家都不約而同的說，有的義憤和丘八一頓說；有的主張「衝出去」，大家且讓且走，好像有點不相信剛才所聽到的消息，前進，還是向前進到城口了，我們也不管丘八擋駕不擋駕，橫豎不准時才和他說就是了；大家蜂擁地上前去，丘八倒不阻住，也許是人太多罷，大家都在咀咒那個報告消息的：「媽的！說什麼不准出城，那里有這種理由，難道老百姓要和他們一同死嗎？」「是呀！我也想沒有這理由的；難道要叫老百姓，和他們一起遭難才痛快嗎？」「那就太狠心了，他們不曉得老百姓苦到什麼地步，……」「對呀！所炸死的都是老百姓，——那個地方死個軍人呢？」「唉！都是我們老百姓吃虧，有什麼話可說呀！」

「……」

大家一擁出城便很快地跑着，這自然是因爲怕飛機襲來原故；我和大哥急促向前走，不管他們再討論什麼話。一路上滿是退出城的軍隊，或是前鋒失利了調回後方來的；也許是多跑了幾天路罷，個個都踉踉蹌蹌的慢慢的拖向前去，這給我最耽心，同軍隊一路，走是最不利的，飛機到了，他們還分什麼難民與軍隊，拋個炸彈或者打排機關槍，那不是糟糕了！我和大哥計議一趕快離開他們的隊伍，到一個偏僻的鄉村去。

我們到村不久，飛機就照平常時間到了，接着就聽見轟炸和機關槍掃射聲，不斷的連續的，可憐那些還在路上的難民，不知道在怎樣喧囂，嘆息，和哭泣呢？唉！男的女的，老的，幼的，遭難的同胞們呀！這是誰給我們的命運呀？……

幾套富有文藝性的影片

普絡

三　復活　三

托爾斯泰的傑作「復活」誰都知道的，這一片便是根據這小說而作的。

「復活」有無聲片和有聲片二種，都表演很好。當從前無聲影片到日本東京時，常引動了一般青年男女的猛烈的歡迎。

這裏所談的是有聲片。它的情節大略如下：

大學生涅夫勒洛夫，在暑假中到姑母家中暫住，和婢女凱芝霞發生戀愛，但不久他便回校，等到他做了軍官，再到姑母家裏時，凱芝霞年紀已長，美貌異常，便和她發生「性的關係。接着，他隨軍出發，丟了她在姑母家裏。他去後，她的腹部漸漸膨脹，結果生了一個孩子。當時即給他的姑母驅逐出來，而他却音信斷絕。因此她的精神和物質受到重大的困難！過着非人的日子。但她還希望他會再來找她。有一次，知道他路經附近某車站，她便冒着雨雪到車站等他。誰知他早已把這事忘記個乾淨，這時他却高坐車中，沉醉在婦人醇酒的空氣裏，那能理會車外有他從前的情人在悵望着車裏的情景而流淚呼喚？她不能上車尋他，她只能貼在玻璃窗外而喚他，但他却把窗簾放下，自去擁抱着身邊的美婦人接吻。車輪開始轉動，她一面喊着，一面跟着車走，結局是給火車丟在後面地上，她筋疲力竭，連跑路的力量都沒有了！接着，孩子死了！她悲哀之餘，憂忿交集，一面受生活壓迫，環境的影響，竟自暴自棄地墮落了！過着妓女的生活。她墮落之後，又因命案入獄，這時法官中有一個卽是她從前的愛人涅夫勒洛夫，他認得了她，受到良心上劇烈的激刺，便入獄看她，一面安慰，一面懺悔，但她毫不接受，只要向他拿錢，花在煙酒上面。她被判流放西比利亞，他悄悄跟着她同走，雖在犯人的隊伍中，向茫茫的沙漠一步步地前進……

▲託氏這作品，是描寫他的人道主義的思想▲，「懺悔」，便可以把良心復活了。

就藝術上說，託氏這作品是成功的，而這片也是到了成功的境界！在這裏，表現了當時大學生們對于鄉下姑娘的態度，純粹是看成洩慾的器具，性慾衝動時便親近了她，過後便把她忘記了。其次，環境轉移人的天性十分厲害。一個天眞純潔的村姑，竟會變成一個淫蕩的妓女。當她在獄裏奚落他時，眞是到了一字一針，一句一淚的程度！當她和他初戀時那種天眞浪漫的神氣，十分活現，當她在車站上這一幕，却分外使觀衆爲之憤恨悲哀！哭聲，雨聲，輪聲雜在一起，一列黑色的火車在雨雪中跑去，而一旁却有一個悲哀衰弱的女子跟着跑，喊！頭等車過了，二等車過了，三等車也過去了，最後只剩下一點紅色的燈光慢慢消失在夜色中，而她却昏倒在軌道上面——這一幕眞是表現得非常精采，許多青年男女，時時要爲之嗚氣，恐恨，悲哀。

有聲電影，在這片上盡着偉大的使命。加上了聲音，會格外使觀衆興奮！

努力罷！

給我的女友玉君

努力罷！愛友！在我們隔離通信的時候，我不住地在默祝你在每個時間努力奮鬥！聽罷！喚醒我們覺悟的鐘聲在響了，黑暗的現社會就在這一剎那間，快要滅亡了 明天啦，就是我們歡迎光明世界的日子。

友！在革命的前夜，人們是不容再苟安偷生的，奮鬥就是我們底生活。起來罷！努力保持我們純潔底心，忍苦地負起自已對于時代的責任！

巴金先生有一段忠告我們的話，是我們所應該牢記的：『忠實地生活，正當地奮鬥，愛那須要愛的，恨那摧殘愛的。我的上帝只有一個，就是人類；爲了他我預備着貢獻出我的一切。……』敬愛的女友！你要努力，你要奮鬥，必須把牠記着，這就是我們目前所要走的大道，除了牠再沒有較好的「目標」，友！努力罷！

佩寶書一九三三，十一，七日HK醫院

中國人的信用

楚

我們從熱鬧的街道經過，是常可以看到些商店掛着「大減價X星期」「照原碼打X打」……的布招，看見這些迷人的廣告後，大部份人的心裏都會想，不，被誘惑的，走進去要買些便宜貨；但，結果總會發現自已是受騙了，雖然手裏還拿着許多便宜（？）貨。

由此我想到，們貴中國人的信用，至少要打×折。

再就請客來說，請帖上明明寫着六時（假使的）入席，却至少要到八時客才逐漸到齊，不知道他們的珊珊來遲是什麼原因？或許他們用的時鐘是中國土製的罷？因爲「中國人的鐘是橡皮的」，我是這樣想。

爲着代替朋友換一車照，理由書呈上了；車也騎到局內受檢驗了；可是車照還不能即時發給，一定要延到明天。好，明天就明天，遲早一天是沒有問題的，等到越一日跑到局裏去，以爲這次一定可以得到車照了，那裏想到回答的是「昨夜忘記了，明天來罷」；這樣的明天復明天，中山路不知冤枉我跑了幾回，車照還未得到，而車已被些朋友弄得前凹後突了。

還有一次我們爲着要旅行，要討論經濟的問題，開了十幾次會，却沒有一次開成功，原因是「人數沒有過半」。

這些，不，還有許多同樣的事情，都是廈門人（或許中國）特有的怪現象，無論機關，商界，甚至是未入社會的學生，也是這樣的失信用，爲什麼會失信？沒有一個說得出理由，或許這是受我們老大病夫的祖先遺傳下來劣根性罷，正合那句俗語「一歲生根，百歲到老」，這種劣根性眞是遺傳的罷？在母親肚子裏已經有了，所以到了老甚至死還是永遠改不掉。

團體保壽

上海市社會局局長吳醒亞先生：

團體保險具有兩種特殊力量：

第一．她能使勞動者和資本者融合感情、攜手合作、而向生產方面努力發展、

第二．她能使勞動者無身家後顧的憂慮、而專心一志於謀求事工的進步。

本公司承保各種團體保險、保法新穎、保費低廉、服務周到、賠款迅速、如蒙各工商廠號、社會機關詢問、不勝歡迎。

華安合羣保壽公司

總公司上海靜安寺路　廈門分公司中山路一一九　電話三七三

眞料外用 安樂水

君感性交時無力乎？

請速購用功效最驗壯陽的「安樂水」

閩南總經理大同路新中華洋行

分售處 建華藥房中山路 新中華藥店大同路 泰安藥房開元路 寶琛藥房中山路

鼓浪嶼經理處怡青號

春生堂秘製 袪風傷 補筋骨 藥酒

本堂秘製此酒閱已三世轉近百年專治身體虛弱筋骨酸痛鐵打損傷婦人產後瘋溼諸症無不効驗自銷行中外以來受各界稱贊誠滋補扶病之妙品本堂兼營燕桂貢菜八寶及中西名家出品貨眞價實童叟無欺諸君惠顧無任歡迎

總行廈開禾路（魚仔市）

各處酒商均有代售

台灣疊見假冒虎標永安堂藥品

望我同胞大加注意

本堂創製虎標萬金油、頭痛粉、八卦丹、淸快水等藥品、藥力靈驗、中外暢銷、因而一般無恥之徒、不惜損害人類衞生、僞冒影射、伎倆百出、經本堂捕獲送官究辦者、不勝枚舉、月前據本堂特派台灣調查員報告、查悉台南地方、有僞冒虎標萬金油發售、因請台南當局究辦、隨探得僞造者姓名、係台南市永樂町三丁目四九番地之陳有財、卽由司法主任率警到陳有財住宅包圍、被搜出僞萬金油五十罐、及僞造藥料大宗、並來往信件等物、因將陳拘押在案、續又捕得同謀犯多人、其中有家擁巨資而助桀爲虐者、一名義乾泰、一名施尤、亦均在監禁中、此輩狼子野心、貪利忘義、身投囹圄、實罪有應得也、本堂近又接台灣顧客函告、謂前時如患頭痛、服虎標頭痛粉、立卽見效、近來購服頭痛粉多包、覺得毫無效力、因特將所購頭痛粉寄來審查 以明究竟、玆查得所寄來之頭痛粉確係僞藥、外包裝璜、完全與本堂相似、實令人幾難辨別其僞眞、所異者、本堂頭痛粉之包面、所印之金色「虎」字、最後之筆畫、較僞製者細而尖、包背之影片電版、而僞者較爲模糊而已、至于內標、僞者所印本堂主人胡文虎之肖像、及藥樣所繪之花紋圖案、亦較眞者模糊不淸、而包粉黃紙之花紋、眞者係用水印機所印、僞者係用凸印版所印、則不甚明也、奸商魚目混珠、多端狡計、存心不良、殊堪痛恨、除嚴密調查、置之于法、以儆貪頑外、聞該僞藥有向廈門等處混銷、以圖欺騙及毒害我親愛之同胞、用特將僞冒之情形、刊諸報端、使我同胞不致被其奸猾之狼子所欺騙、而受其害、

虎標永安堂敬啓

廿三年三月九日

英日間悲歡離合史

工業革命東西帝國主義抬頭　反俄侵華兩野心國同惡相濟

▲大戰以後 日英易位▼

日本以英國之提攜、躍而躋於強富、國際地位日漸增高、大戰以前、其經濟之發展、已令歐美諸強括目相看、迨戰釁一開、英國方有事於西歐、并爲戰事而疲於奔命、日本乃乘此千載難逢之時機、一面舉德人在遠東之勢力、一掃而空、一面又提出所謂二十一條之絞繩、加緊束縛中國、且於此期間、日本紡織工業之勃興、幾如雨後春筍、試觀一九一四年日本紡織公司僅四十二所、錠數三·六五七、織機數二五·及一九二四年、十年中公司增十一所、錠數達四·八七〇、織機數昇至六四、其突飛猛進之發展、頗堪驚人、返觀英國、於大戰之結果、不特得不償失、且以世界霸主寶座、讓渡於金圓王國、即紡織王之金冠、亦爲日本所攫奪、其間主客易勢有如下表、

		一九二七年	一九三一年
錠數（百萬錠）	日本	五·五〇〇	七·〇〇〇
	英本國	四七·〇〇〇	五五·〇〇〇
	世界總數	一六四·〇〇〇	一六四·〇〇〇
棉花消費（千俵）	日本	二·七六六	二·七六九
	英本國	三·〇七〇	二·三八四
	世界總計	二三·二九四	二二·四八三
棉布輸出		（千圓）	（百萬平方碼）
	日本	三八一·七六〇	一八九·七三一
	英本國	四一·一六	一·七一六

再就英國唯一棉織區之蘭開夏觀之、英國紡織業之衰弱、尤爲顯著、其棉布輸出之遞減、如下表、

年別	百萬平方碼	百萬鎊
一九二七	四·一一六	一〇九
一九二八	三·八六六	一〇七
一九二九	三·六七一	九九
一九三〇	三·四〇六	六一
一九三一	一·七一六	三七

綜觀上表、則可覘知今日英日棉業糾紛之由來也、

▲瀋陽事變 英日對立▼

日本於紡織工業發展過程中、雖獲得壓倒英國之優勢、然以其本身經濟結構之脆弱、所謂勢力範圍、殊不敵美國門戶開放之鉄、因此日本帝國主義乃加緊宰割中國、根據田中義一之遺策、突然以鐵蹄蹂躪我東北三省、企圖爲伐美征俄之基礎、而爆發九一八與一二八之慘禍、英人以在華權益之被擾、并妬日本之夜郎自大、於是在遠東問題上、不惜拋棄對美之矛盾、并與美取同一步驟、抨擊日本、不遺餘力、蓋吾國反日運動之高漲、排貨之推進、於客觀方面、嘗刺激蘭開夏棉業市場之活躍也、惟我國反日運動未幾復趨消沉、日貨又復源源而來、不僅未能即時予英國紡織業以刺激、且日本棉布之傾銷、竟飽嘗盎格魯撒克遜民族市場之禁嚮、綜最近日英之間棉業戰爭之情形如下、

		自治領及屬地	第三國市場	總計
一九三一	日貨	七億七千（印度四億）（埃及一億）	七億四千	十四億一千
	英貨	九億五千（印度三億九千）（澳洲一億二千）	七億四千	十七億一千
一九三二	日貨	十億（印度六億五千）（埃及一億）	十億三千	二十億三千
	英貨	十三億（印度六億）（澳洲一億六千）	九億九千	二十二億九千

▲紡織戰下 日印商約▼

凡此所示、悉屬象徵英國紡織業之悲哀、故大不列顛帝國爲挽救其源於沒落之命運、於一九三二年七月一日、就加拿大首都渥太華召集第二次英帝國經濟會議、除英國本土之代表、尚有愛爾蘭、印度、加拿大、南愛聯邦、澳洲及新西蘭等各地代表、其會議之中心、固在提高稅壁以防止別國之傾銷、而同時復有對外貿易有計劃之推進、比至去歲倫敦世界經濟會議失敗以來、列強間經濟的國家主義傾向之加濃、所謂關稅政策、又復邁進、而適逢其會之日印商約滿期、英國便提得報復日本之把柄、並頒傾銷稅則、課日貨以重稅、由從價五成、增至從價七成五、予日本棉業以嚴重之打擊、後日本要求重開談判、續訂新約、一度集會於印度西姆拉、舌劍唇槍、毫無成就、彼時英國所持之武器爲稅壁、日本所要挾者、則爲不買印棉、各走極端、勢將決裂、後遷議於新德里、雙方以長此遷延、終與兩國無所裨益、故改絃易轍、趨於相互妥協之一途、於本年一月間、成立臨時協定、然日英民間輿論、對此深致不滿、在日本方面、大阪棉商仍不慊於印度目前之稅則、而英國孟却斯德商人、更目日貨傾銷爲新責禍、致日印商約草案簽訂後、又有日英棉業談判之舉行、英人對日貨之傾銷、嘗舉行廣大之示威、以示反民對、氣之激昂、勢已進入於短兵相接之階段、今英日棉業所爭執之中心、爲一地域問題、英主談判之範圍、適用於全球、而日方則堅持英國殖民地與自治領爲限、一爲商品種類問題、英主日本人絲商品應列入於棉織物之類、而日本則適反是、英謂苟有決裂、則責在日方、日本則儘量宣傳英無誠意、其參加談判之代表、且有束裝歸國之表示、然西姆拉與新德里會議之經驗教訓吾人、此不過討價還價之一幕、以吾人之觀察、目前似無決裂之必要、良以澳洲羊毛與加拿大之小麥、方以日本爲最大之市場、其決裂也如此、然以英日在中國之矛盾觀之、其對立之程度、將與時而俱增、如英國爲邁進其大西藏計劃、方向新疆南路發展、而日本則以大回回主義、鼓動滿蒙、鄰鹿於新省、一以制英、一以抗英、又孰謂日英矛盾之緩和哉、况倫敦海軍協約之五：五：三比率、瞬息失效、而日本既退出國聯、勢必歸還前德國委任統治之南太平洋加羅林等三系羣島、又安可遽謂日英矛盾之緩和乎、

▲矛盾總和 世界大戰▼

日英之矛盾、既不能減輕、則今後矛盾之發展、勢必以最殘酷之戰爭決其雌雄、惟由日英同盟與日英對立、其間之一舉一動、皆與中國有生死存亡之聯繫、如日英聯盟成功、使日本乘機抬頭、屈中國於半殖民地之地獄、民族被支解、領土被掠奪、溯本窮源、則一九〇二年之日英協約實爲其階厲、今日英對立、將牽動第二次世界大戰、而拽吾國於血海、國人其將如何明恥教戰、發奮圖存於日英矛盾之間乎、

（完了）

日侵東北加緊進行

編組軍警全權統制　祕密增兵對俄備戰

北平通訊、記者昨晤新由東北歸來某君、談及傀儡僭稱「帝位」經過及日人最近在東北之侵略經營極詳、頗多足資驚惕國人者、爰誌其概要如次、

滿洲帝國

一、自偽國成立以來、偽國一切行政、雖全部操諸日人手中、但日人爲籠絡叛逆如鄭孝胥張景惠熙洽輩、仍有時召集偽國務會議、將不重要事項提出討論、徵求彼輩之意見、而叛逆等屢亦頭頭是道、大鬧其意見、日人見此種情狀、即有思以設法避免此種麻煩之決意、且加以北滿風雲已達箭在弦上之緊張狀態、日人爲便於軍事準備計、並非使彼叛逆輩完全無權過問偽國行政不可、此日人之所以急於縱慫傀儡僭帝、俾易於發縱指使、當日人提出改制時、彼叛逆輩尚不知日人用心、竟於討論改制時主張改偽國爲「滿蒙帝國」、俾向關內發展、終因日人主張先改滿洲帝國從事東北及東蒙之經營、以奠定偽國基礎、再行向關內進取之堅決、始俯首贊成、傀儡旣僭帝位、則此後偽帝即有專制統治之權、而日人之操縱、將方便而鞏固矣、

組保國黨

二、日人爲收買東北各界民衆起見、特囑叛逆輩組織所謂保國黨、分遣叛逆分赴遼吉黑熱四省各地招收黨員、特訂黨章、凡加入該黨者均受偽國法律上之特別優遇、故各主要城市之政商學各界爲獲一時之苟安而得在偽國較爲自由計、加入者確屬不少、

劃警備區

三、日人鑒於將來日俄戰爭一旦開始、統制偽軍、實爲最緊要之事、故關東軍司令官及偽國日軍顧問等已議定將東北新劃分北四省爲五個警備區、每一警備區置三個或四個警備軍、每一個警備軍由二個或三個旅組成之、每一個警備區設一司令、以上中將任之、每一警備軍設一司令、以中少將任之、叛逆于芷山、吉興、張文濤、張海鵬、巴特瑪拉布坦、已內定來警備區司令官、此制於四月底實行也、

編警備軍

現已開始着手改編各省之警備軍、如黑龍江省原有七旅、現已縮編爲一旅、編餘人數、擬赴熱河補充、日人除積極從事改編偽軍外、最近日軍部更接受服務偽國軍政部之日人駒井德三、田代重德等之建議、對偽軍作進一步之統制、駒井等之提議、內容甚祕、外間鮮知、

統制偽軍

據聞最主要之辦法、係用日人充中下級軍官、最近日軍部已向國內招募曾受軍事訓練之青年二百餘人、大部多爲青年團（日本之民間青年軍事團體、與在鄉軍人會有同一作用）團員、於上月抵長春、全部分配加入偽軍各教導隊內、名爲學習語言并使訓練生活習慣、定期三個月、實則俟三個月滿後、該輩已受軍事訓練之青年已能明瞭偽軍士兵生活、屆時則即派赴各偽國部隊充中下級軍官、聞第二批五百名亦將抵東北、此後則將陸續派來、而第一批之三百餘人中、向有東京帝國大學畢業生在內、

監視鉄路

四、日人對於鉄道之警備、亦積極從事改革、其法係派遣日人充各路路警、於去年七月間由日守備中選拔一百二十名、九月中由日本國內憲兵隊中選拔四十餘名、十月間並選拔關東廳退職巡查部高級之警官三十名、加入偽國鉄道總局警務處充幹部、更由第六師團退職士兵選拔一百名、在瀋陽東北大學原址訓練一個月後、派充路警、再由駐東北日軍之退伍者選一百餘名、日人預定于全偽國六千路警之中、將於本年三月底以前試換三分之一爲日人、此外日人更將偽國各鉄道重要站站長概爲已受軍事訓練之日人、並於上月間由偽國發佈命令、凡各鉄路線兩側八華里地內之村長、皆須受站長之指揮、各站長可隨時召集附近居民訓導告以遇緊急事件發生時如何應付方法、

改警察制

五、日人爲充實偽國警察能力起見、現已改革警察制度、分警察爲行政警察及警備隊、前者屬於行政機關的、後者負地方治安責任、由各地保衛團改編而成、編制爲警察大部隊、下分步騎砲各中隊、除各縣之警察隊外、再編國境警察及產業警察隊、前者分赴偽國國境、後者協助開發實業、各警備隊之官佐概由日人充任、第一批日籍警官四百名、已于上月在長春商業學校內聽講十日、旋即派赴遼吉黑熱四省各地實地練習、俾易熟識當地情形、現此四百名已派赴各警隊內供職、第二批已到、亦將分發出去、此後將陸續派遣、日人爲使警察隊統制統一起見、劃每五縣至八縣爲一單位、委一日高級指揮官負責指揮、

（未完）

美陸軍部將仍辦理空郵業務

以九路綫爲限

▲華盛頓十七日路透電、陸軍部今日聲稱、陸軍將仍辦理空郵業務、以九路線爲限、比較商辦時僅及其半、蓋商辦路線在十八條以上也、陸軍航空團參院長、前以陸軍飛機運送郵件、甫及半月、已喪失飛行家十人、故於數日前諭令倡辦空郵、以便遵照羅總統之訓令另訂辦法、昨美國戰時著名飛行家李根巴克、(RICKEN BACKERCYTE)向參院委員會聲稱、[illegible]統對於不明空軍情形妄陳意見之左右人物、[illegible]斥云、

中山路
越新公司
各貨價目標明
可免講價的麻煩
巴黎雪花膏買一瓶送大號棕欖香皂一塊
新式 女羊毛外衣 女羊毛背心
各種 男羊毛衣 男羊毛背心
毛衣部九新
新到美國漆布。花樣繁多、雅麗悅目、
國貨永美牌牙膏大犧牲買二送一、

廈門大同路
恭安藥局
總·經·理
廣嗣壯陽腎補丸
主治 精少精稀 精冷 陽痿陽弱 陽冷 精易洩 精出無力 陽不堅 陽舉不久等症
每盒大洋壹元 每打大洋拾元
參茸烏鷄白鳳丸
主治 耑治婦女氣血衰弱經期不順子宮寒冷久年不孕赤白帶下痛經閉經等症
每盒 每打大洋

上海天濟醫室
肺形草
主治 多年肺癆 吐血咯血 肺炎肺癰 瘰癧串核 乾血女癆 新舊咳嗽 痰中夾血 癆傷肺痿 久咳失音 百日童癆
價目 每盒大洋弍元 每打大洋念元
上海續集堂監製
痔瘡內服藥 日服三次 功效無比
痔瘡外搽膏 冰涼爽快 痛癢全消
每盒大洋六角 每打大洋六元 每盒大洋一元 每打大洋拾元
詳細說明任人索閱

天然治瘋草 手足麻木半身不遂
百補[illegible]瓜精 打倒鴉片抵抗烟癮
萬靈藥膏 耑治皮膚病之聖藥
金石保喉霜 喉症仙丹兼治白喉
她的友 節育良劑避孕塞片
脾胃餅 開脾健胃三日見功

著名國良藥
香港第一家
香港天壽堂藥行
姑嫂丸
耑治婦女經病不育
海狗鞭健腎丸
治男子腎虛第一
中外各埠藥房商店均有代理
總發行香港德輔道中
分行廣州十八甫
厦門代理 橫竹路亞洲藥房 水仙宮宜生棧
分售處 會豐商店 中國藥房 兆源藥房 元和堂 屈臣藥房 綿帶居 謙利藥房 鼓浪嶼怡青號 漳州太美方 石碼萬和商店 泉州中南藥房 泉州藥房

競爭軍備聲中

法德意目前之軍備

法以德意爲敵海陸兼顧 意努力法西化軍黨合一 德國社黨當政積極備戰

墨氏私人法西軍 稱爲護國義勇軍

所謂護國義勇軍，卽墨索里尼私人之法西斯蒂軍隊是，然目下已脫離私兵之域、其經費亦與正規軍同由國庫負擔，此種軍隊就戰場上之能力而言、雖未能臆斷、然就其人員之衆多而言，則其存在實不容漠視者也、

德國

現在德意志陸軍分爲二軍管區、計

步兵	七師團
騎兵	三師團
兵員	十萬
小槍	八千四百挺
騎槍	一千八百挺
塹壕臼砲	六十三門
輕壕臼砲	一百八十九門
野砲	二百零四門
十里半榴彈砲	八十四門

其軍備武器僅及法國六分之一、且高射砲重砲軍用飛機戰車等、均非法國之敵，然在國防軍外、另有以軍隊的組織編成之警察隊十五萬，一朝有事、得以採取與軍隊同樣之行動、且德意志國防軍採用二年服役之志願者制度、故其質遠較列強爲優、而警察隊員之質素、則有更較國防軍爲優秀之趨勢，

努力于科學探討 以實現密祕軍備

復次、德意志對於與國防資源有重大關係之工業科學界及作戰資料、用盡所有方法以謀其充實，自不難想像、藉國家之企業統制、發明之獎勵、代用品之研究、國外工場之投資管理，枚師科學者之外國派遣等方法、着着企圖軍需工業之潛行的發展、以實現所謂德意志之祕密軍備、在世界大戰中毅然施行化學戰之新戰法，發明空中窒毒之固定、長射程砲之製造等，幾多新兵器與代用器之德意志、在戰後仍由商工部中選拔優秀之科學者設立一科學工業研究團、埋頭研究科學工業界之國家的發明考案，德意志缺乏石油資源、而從褐炭之中製造士林之方法、現已完成，又在一九二九年曾發明一種名爲蓋力希彈之特種小槍彈、此種槍彈、其初速爲每秒鐘一千一百三十米突，實爲一種世界的發明、又近來列強海軍所使用之氣容（火旁）接法、亦爲德意志所創造、德意志應用此種電氣容（火旁）接法而建造懷中戰艦杜意都倫號、

傳聞德國在鄰邦 造大批違約武器

據危言家之言、德意志正在從事製造凡爾賽條約所禁止之兵器，而貯藏之，傳聞德意志政府曾陸續在瑞典丹麥荷蘭瑞士等國投資，並派遣技術士、大量製造重砲及彈丸，尤其在荷蘭及瑞士，德意志人所經營之彈藥製造所、大砲製造工場，及戰用器材製作所，均由德政府補助、製造大量兵器、一旦有事、則可以立刻輸送至德國本營、又據傳聞，謂德意志在大戰中所製造之四十二生的榴彈砲之製造、用機械之若干利權、已讓賣與荷蘭、

德國此時重視者 爲未來之德波戰

德意志戰爭準備之着着進行，由以上之事實、或可略略推測得之、至於德意志如一旦開戰、其究將採取何種戰略乎，此實爲一極重要之問題，去年秋間所施行之德意志國防軍之秋季演習、該演習係假定波蘭軍集中於奧台爾河戰線、向首都攻擊前來，德軍加以抵禦之攻防戰，蓋柏林離德波國境僅一百三十公里故德意志所最重視者爲德波戰、

持久誘導防禦法 爲德所採新戰術

在此次演習中、有可注意之一事，卽德軍之採用持久誘導防禦法是，其手法爲使國境第一線部隊保持相當彈力性之抵抗，漸次後退，測度後方軍隊已動員，完了集中之際，再一舉而出攻勢，將敵軍殲滅、再申言之，卽窺伺敵軍之砲兵等已展開終了，陣地、將地形測量目標偵察、以及射擊目標之標定等決定、將試射完了、且將終「效力射」之時機，速迅後退至適當地點、如此則敵砲兵爲欲有効的射彈起見，不得不再度從事陣地偵察，驅逐前進部隊，以進至某地點、如此、則在德軍可以不蒙甚大損害、而敵方則可以消費甚多之時間

爲將來對法戰爭 常演習阻礙工作

此外、在道路及各等地、阻礙敵方裝甲汽車及戰車等機械部隊之阻絕法、亦頻頻演習、此種方法、係顧慮對法戰爭之故，蓋在德法方面之地形、此種作戰最爲適當、德意志方面最近正積極在國境上、多多建設汽車道路、以圖便利軍隊之集中及進退、要之德意志之戰爭意志已極爲堅強，其對戰爭之準備、正在積極進行，於此試引國社黨國歌之一節以爲結束、「一直至開戰爲止、吾等己將一切準備完了、」（完）

贛匪偽十三師 企圖反攻慘敗

紛向太和圩康都一帶散竄 吉安樂安剿共隊電省告捷

南昌十四日通訊、南豐訊、贛東股匪、自被國軍在黎川鳳翔峯宜古均一帶重創後、亟圖報復、本月四日、偽十三師乘樊郞構築碉堡尚未完成之際，猛向國軍第三路軍樊崧甫師之四七四團陣地反攻、以偽三十八團牽制今竹國軍補充團、以三十七、三十九團攻擊古城崗國軍左翼、銅前寨四七四團第九連、當卽停止工作、沉着應戰、匪勢甚頑強、適四七四團第一營營長章喜庭、率二三四連趕到、匪軍陣線益形堅固、匪數度衝國軍側面、均經國軍機槍射擊、迫擊砲轟炸、加以飛機助威、匪傷三十七團傷亡枕藉、下午四時、匪偽三十九團、又繼續來犯、更經該營第八連迅速增援、并由補充團派兵一營出擊、至下午七時半、匪偽十三師全部潰退、紛向太和圩康都一帶散竄、是役匪傷亡七八百、俘虜百餘、繳槍數十枝、國軍僅傷亡士兵七名、

又訊、民政廳昨接各縣報告剿共義勇隊剿匪情形、一、吉安縣長溫惠疇呈報、該縣天河地方剿共義勇隊、於日前進剿盤踞鍋水之偽第八區游擊隊、與匪接觸約一小時、當擊斃匪徒十餘名、繳獲步槍三支、招撫投誠五名、擄來步槍支、救出肉票百餘名、該剿共義勇隊乘大勝之後、復於翌日拂曉、向高車梧桐青石鄉等處進剿楓塘偽村政府、及偽短槍隊、偽游擊隊、匪勢不支、紛向敖城方面逃竄、當場擒獲匪徒數名、幷繳獲偽圖記及偽宣傳品甚夥、二、樂安縣長張鄉甫呈稱、該縣象山背之西南寮地方、於日前忽發現匪徒二十餘名、當由第三聯隊剿共義勇隊附戴語和、率領隊丁五十餘人、協助別動隊、於當日傍晚出發進剿、該地懸巖峻嶺冷寒浸骨、各隊用裹足、冒險前進、夜十時到達該處，搖旗吶喊、聲威甚壯、激戰約時半、卒將匪衆擊潰、旋卽縱火焚燬匪窠、是役斃匪四名、擒匪六名、奪獲步槍四支、子彈二十發、其餘軍用品、由別動隊檢收、

英海軍大演習

本部艦隊與地中海艦隊 在直布羅陀攻守假擬戰

哈瓦斯倫敦十日電、英國海軍行將演習數日、其計畫係由本部艦隊、與地中海艦隊作假擬戰、本國艦隊三十一艘，由海軍提督凱賴率領，將由葡衛牙南部拉哥斯地方港，進攻地中海艦隊所防守之直布羅陀海峽、地中海艦隊則由費沙（姓）威廉（名）指揮、其實力遠在本部艦隊之下、但前者應阻止後者之艦、使不得渡過直布羅陀海峽、遇必要時、並須擊沉其船艦、此項演習、定於三月十一日開始、由演習之地點、參加之艦數、與艦隊駛行之速度觀之、可見此次演習、性質極爲重大，

國民倫敦十三日電，據聞有一百餘艘之英國戰艦、正在東大西洋從事祕密操演、此次操演、將在本星期四告終、傳聞練習之目的，在試驗敵人之遠征艦隊、究竟能否在英國海岸登陸云、

黃秉衡否認 調查粵空軍

中央無接收粵空軍意

十四日滬訊、前航空署長黃秉衡、業已離港北返、外間盛傳黃此次南下、實負有重要使命一說赴粵調查空軍、但據黃離港前聲稱，此來完全是個人私事、絕未負有任何使命、外傳各節、不值一笑，記者頃由有關係方面探悉、粵空軍司令黃光銳、紀等，確將於最近期內出洋考察，其動機尙在閩變以前、此往亦不過貫徹初衷，並非有特殊關係，至外傳中央有接收粵方空軍一層，完全爲神經過敏者一種推測云、

韓綏福律師爲承辦鄭清美女醫士被告業務過失致死一案緊要聲明

本律師前承醫生鄭清美被穎蓋誣訴業務過失致死一案、前經思明地方法院檢察處分不起訴、嗣廈門商報於民國二十二年十一月廿六日登載此案中竟有「本律師以曾爲鄭清美辯護人資格對記者談話聲稱此次穎某再行起訴爲意料之事因於處分不起訴之後該穎某頗有怨言而渠亦想清美原有錯處因清美施行手術之時并未代孕婦注射強心劑致孕婦失血過度故渠曾勸清美息事寧人代爲完娶一婦以補穎某之損失詎清美不以爲然致有今日之事」等語、鄭醫士以此項登載有損其業務上之信用來問本律師當時何以作此項談話本律師以並無對商報記者或任何人作上述之談話相告但鄭醫生因商報有此項登載後社會人士甚爲疑惑本律師自應爲其登報聲明查本律師於鄭清美委託案件時詳查各項證據認該醫生並無過失於法律上絕不應負責故爲其辯護

既可防除斑雀 又使皮色白嫩 此乃「面友」一名馳名
功效
價目 每瓶八角 小瓶五角
近大批新貨到廈 惠購從速

廈門中山路二〇二 華英藥房經理

外埠代理 漳州達記藥房 泉州泉州藥房 泉州永泉藥房 泉州永惠藥房 漳州中西藥房 石碼萬和商店 福州萬國藥房 金門源原商店 安海陳諸發 永春泰生 鼓浪嶼怡青

治肺癆特效藥 四川肺癆草

肺有病而咳嗽起、肺葉嬌嫩、久咳傷肺、（四川肺癆草）能潤肺止咳下氣、屢試屢驗、而利呼吸、

止咳 不論新咳久咳、服後立卽止咳、

止血 破血吐血、咳血咯血、痰中帶血、皆肺癆菌侵蝕肺葉、破其病乃見血也、此病宜速治、（四川肺癆草）能止血、除肺葉爛、鮮血雖極重極險之肺癆病、服後吐血卽止、殺菌療肺、包可斷根、連服一打、率爲肺病療養法、

（價目）每服二元、雙料三元、

梅毒新藥 掃毒靈 每瓶大洋一元五角、每料三瓶四元九角

五淋白濁 四〇四 每瓶大洋一元、每料三盒三元、外用注射五角、半打二元五角

青年良友

專治夢遺早洩

無論有夢遺精、無夢滑精、見色卽洩、一服卽止、新起久患、保可斷根、功效神速、藥質優良、不僅止遺、日久能補身、凡患此病而未治者、或已服他藥而未愈者、請一試之、每瓶大洋一元、遺精預防法奉送、

人性的煩惱

人性隨有生以俱來、教品立行修養有素者、善爲化用之以養生、以之延嗣、不善化用者、如怒濤野馬、難以自制、時作過度快樂、致患遺精惡疾、日久不治、以致腎虛血弱、癆病以生、已失妻妾之愛、更恐短命之虞、請服德國最新發明

價目 每盒七元五角、每料二盒計二十五元、試服每盒三元、男女同價、說明書奉送、

德國維育麟

功能 改造生殖机能 增加夫婦愛情

男用金盒 女用銀盒

聞名海上之交際花自殺

麗娜女士、海上交際花也、二九年華、綽約多姿、去歲與黎君結婚于大華飯店、一週以還、情好彌篤、近因其夫沾患隱病、生殖機能、失其效用、以致夫婦之間、愛情淡薄、閨中樂趣、不能消受、由是愁眉莫展、苦悶難堪、每欲背人自殺、以了殘生、正千鈞一髮之際、忽見報載德國「維育麟」爲治男女一切隱病之靈藥、世人受此藥之愈者、不知凡幾、女士特購二盒、歸奉其夫、閱服後果奏奇效、從此隱病消除、腎部壯、男歡女愛、其樂融融云、

總經理 廈門亭仔下街 正恩雜貨公司

英國 威路文廠 船嘜麥精鯊魚肝油

廈門代理會豐商店

福建藥房 南方藥房 白記藥房 華英藥房 大同藥房 年豐藥房 東方藥房 閩南藥房 亞洲藥房 中國藥房 國興行 鼓浪嶼 旗昌藥房 開文路 真真藥房

東亞工業社招生

本社傳習所畢業學員、已數百人、近來各地肥皂洋燭廠、及各種工廠漸多係本社畢業者創辦、也益爲擴充學員起見、特大減學費、使經濟困難者得入學、不論男女老少、凡有志者均可報名學習化學味素粉、醬油肥田粉洋燭肥皂乾電池蚊香化學蜜化學醋、各種酒類藥品化裝品日用品等數百種、函授保證速成功、備有詳細章程函索卽寄

「社址」廈門中山路中華戲院對面斜左角 「工廠」廈禾路浮嶼角惠安公會對面 外埠學員到廈時可至本社住宿

謀職業者注意

東亞工業社附設東亞化學工藝實驗學校第一期招收男女生廣告

緣起：本校鑒於社會經濟、就破產失業青年日益增加特選擇日常應用之化學工藝品製法內餘種公開傳授於最短之時間內保證成功使青年男女能以最低之代價於最短時期內獲得最有用之技能畢業後能自製出售以維持生活自立爲目的

一、程度 不限程度無論農工商學軍政各界凡男女品行端正者均可入學
二、學費 每期學費二十元
三、學科 分十組任人選擇每組傳授化學「藝品實驗製法十種修學一個月」
四、授課 分三班；上午一班；下午一班；晚上一班。
五、學額 每班暫定卅名
六、開學 第一期自國歷四月一日起以後隨時可以加入
七、報名 卽日起隨時可報名入學
八、畢業 修學完滿經考試及格者卽給予畢業證書
九、地址 廈禾路三百三十七惠安公會對面
十、報名處 中山路中華戲院對面斜左角東亞工業社廈禾路三百卅七號本校

民國廿三年三月十二日 印有詳細章程函索附郵票二分 本校啟

東亞味素粉（味精）專門班招學員

味素粉乃調味之最上品爲素食家及菜館點心店逐日所必需之調味要素市上所售多非純品與素食家大有妨礙本社爲改良及公開起見願將所經驗之上等味精製造方法指導有志者實驗製造保速成功能與外貨一樣若不成功者學費退還原料藥品不論何地可採取極利便易實行製售備有樣品任人嘗試報名限至三月底截止欲學者快來過期無效 東亞工業社啟

各地商店均有出售

桂格麥片

請認明罐上老人爲記

Quaker Oats

我的胃痛靈藥

的胃病速服靈藥

十九路軍軍醫處長[illegible]門…醫院院長[illegible]證明——黃漢波秘製

我的胃痛靈藥專治胃之[illegible]

[illegible]

厦門民國路中山路口[illegible]

厦門新馬路明和公司營業要目

歐洲鋼鐵南門[illegible]國[illegible]

那皮[illegible]

和[illegible]

美國[illegible]

電力[illegible]

銀盾招生傳授

銀盾爲現在最合時之婚嫁壽喜禮品本公司開設有年經驗豐富出品精良頗承各界讚許然限於地域及工作關係未能推銷到南洋及內地各埠設工廠致各地士女未能欣賞新藝術之機會茲爲公開傳授學員起見特設銀盾銀杯花瓶花插及獎傳習所期以普遍造法有詳章函索寄郵四分

中山路六十二號融明公司

社會黑暗！學工業者謹慎！！

衆之工業傳習所林立乏者衆優者少其傳授伎倆寥寥出每一列其數科數寥以壯其美 如礦物原質以及所爲化學味素如「味精」原料曰白沙糖與麵粉如化學蜜即卑酒白糖是也種類繁多不及列載以愚一聲無知之學員想社會上不乏高明者可想見本社科目實不達他所之多多善化學本社技師自從十數年實習研究所得之工業以來謹有數十種耳之能實際製造至經歷在南洋群島及本埠等地皆經任過製造機師及工廠顧問今因鑒國人工業製造之缺少因而將自徹底所能製造所科如日用品化裝品等由傳授使利有志工業者得以學習以增進國人工業製造技能而救一部失業之同胞有自立足並收數費亦從廉優待備有詳章待

駐廈上海公華工業學社

住址厦門百家村深田內路九十二號二樓「即中山公園東畔」

鷹眼牌鏡箱

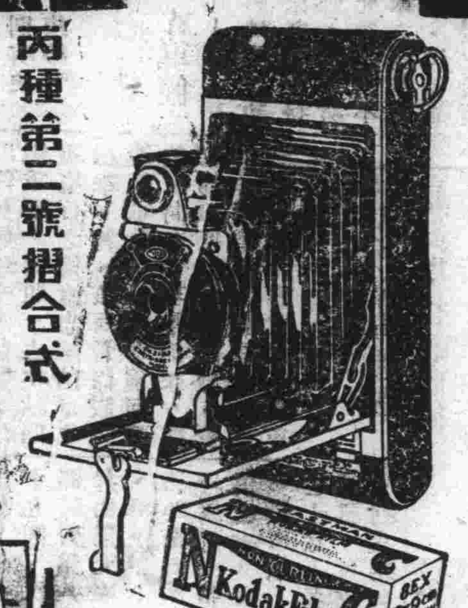

丙種第二號摺合式

鷹眼牌鏡箱

每具洋十四元

附柯達軟片一卷

此爲柯達公司最廉價之摺合式鏡箱。每具祇售大洋十四元附柯達軟片一捲。及柯達雜誌半年。此鏡箱小巧玲瓏。鏡頭上等。拍二寸四分之一×三寸四分之一之精美快照。十分便易。如尊處柯達經理無此鏡箱出售。可寄洋十四元至上海圓明園路二十四號本公司函購。

欲得精美照片 必用柯達軟片

美商柯達公司 上海圓明園路廿四號

滅疥

疥瘡濕癬之特效靈藥

毫無惡臭 不污衣服 殺蟲止癢 功効極靈

總經理厦門中山路白記藥房

雙妹老牌雪花膏

廣生行出品

潤膚駐顏

雙妹老牌

雪花膏

香港明真電版

雙妹老牌美髮霜

雙妹老牌

美髮霜

此霜潔滑不膩。尤爲特色。香界試用。當知五選。

各大商店均有代售

香港明真電版

雙妹嚜千日香頭水

千日香頭水

各大商店均有代售

雙妹嚜 廣生行

明真製版

雙妹嚜化裝品

敢者本行代理之雙妹嚜化裝品久已馳名遐邇其質之佳其味之香實駕乎舶來品及各雜貨之上物質既美而愛國士女皆樂購之用對於銷場突飛猛進日見增廣茲爲優待愛國士女素日雅愛起見特將門市售價原估加三一

減價實售加一大宗

批發特別從廉」仍希絡繹

賜顧藉資提倡不勝厚望焉

閩南總代理門國興啟

思明南路電話八八四

請服山得爾彌地

請服山得爾彌地

大凡患有五淋二濁者。尿道發炎。流出膿液。小便刺痛。下體紅腫。久延不治。每至不堪收拾。法國彌地廠有鑒於此。爰採精粹之藥料。製成山得爾彌地丸。患者依法吞服。不論初起急性、或久病慢性。立可炎消痛除。獨止淋通。永不復發。保證斷根。

服法 初服每小時一丸。應兩日夜不息。以後五天每天服四丸。

注意 服藥期內宜節勞靜養。忌進煙酒熱食物。尤須戒絕房事。

華商新藥行獨家經理上海江西路三六七號

全國各地中西藥房均有出售

牌子最老 品質最好

牌子最老

品質最好

行銷中國六十餘年

司各脫乳白魚肝油能有此悠久之歷史因其確能止咳潤腸化痰補益氣血開胃強身等功用也

各大藥房均有出售

香港旗昌洋行

南洋總經理

唐拾義久咳丸

慎防假冒

唐拾義久咳丸

如無驗眞劵者即是偽冒 廣州父子藥廠發行

專門治咳醫師

唐拾義

除根哮喘丸

總經理厦門港仔口（福建藥房）

久咳易成癆！

久咳易成癆！

多咳則傷肺日久易成癆因癆而致命者不可勝數惟查治癆必急之藥迄今外國醫藥先進尚無發明現祗專門治咳老醫師「唐拾義」發明「久咳丸」經驗四十年服後直接有革咳除痰之力間接有保肺防癆之功對於久咳痰多胸痛痰血喉癢氣緊各症萬試萬靈故得社會公認確爲「根本治咳特效藥」

廣州下九路父子大藥廠

此丸乃專門治咳老醫師唐拾義四十餘年經驗良方專治哮喘氣促目瞪口呆肩聳伏喘甚之時汗流如雨痰白而膠喉中有聲以致言語寢食俱廢毫無生趣一服此丸立刻喘止痰消且能除根免發誠治喘聖藥也

厦門福建藥房